臺灣日日新報　夕刊
十一月十一日
夕刊定價一部貳錢
編輯兼發行人　佐々木
發行所　臺北市榮町四丁目　臺灣日日新報社

コイン　ペン先

北支問題だけは解決原則を決定
防共は次の機會まで保留
第七次會談の内容

【上海十日發本社特電】（同盟）停頓中の日支交渉は其の後須磨、高宗武氏間の數回にわたる下交渉に依り其の命脈を保つて來たが愈々十日午後三時から外交部官舍で川越、張第七次會談が行はれた此の會談は日支交渉に最後的段階を劃するか否かの見透しを付ける重大會議と目せられた丈に內外から異常の關心を以て觀られてゐた。會談の結果はコムミニケに依つて判斷するほかないが各種の情報及び信ずべき方面の消息を綜合すればほぼ次の樣だと觀せられる

一、日支交渉の最後關門たる防共は支那側の滿足な回答を得ず留保條件を附して最後決定を次の機會迄保留する

一、北支問題は原則を決定、具體的內容は更に實地につき交渉を進める

一、其他意見の一致せる懸案のあるもの、不祥事件の具體的解決方法は日支當局間にて交渉を進め、專門的討議を要するものは委員會を組織し最短期間內に解決實施する

防共、北支二問題で所期の結果を得なかつた原因は南京政府の對日認識不足、國交調整に對する不誠意、對內政情勢等にあり、我が對南京態度はこの際是正すべしとの強硬意見が擡頭し來つた事は注目される、尚川越大使は更に一、二回張群氏と會見の上月末上海に歸還の豫定である

近く一段落つかう
兩三回も會見すれば

【南京十日發同盟】十日の川越、張群氏第七次會談において北支、防共兩問題を始め交渉案件の全般に亙り再檢討が行はれた結果、日支雙方の主張は漸次接近した模樣である、而して難關は依然北支、防共兩問題にあり、特に綏遠問題等に依り支那側內部の困難が依然として除去されぬため最後的妥結には至してゐなかつたが十日の折衝に依り交渉は愈々最後のゴールに近づきつつあるは確實視され、今後尚二三回の會見に依り、成都、北海兩事件を始め當面の交渉は一先づ段落を付けるものと見られる、斯くて殆ど二ヶ月に及ぶ南京交渉も今や漸く大詰の幕が[illegible]感がある

郵貯利下げの斷行をも計畫
引下率は二分六七厘

【東京十一日發本社特電】大藏省では今回の大增稅案の實現に伴ふ金融政策上、郵貯利下げ斷行を計畫し遞信當局との間に引下率及び時期等に就き折衝中であるが、時期は本年度內に急速實現の方針である、而して利率に就ては現行郵貯利率三分（無稅）と增稅による銀行定期預金利子との採算均衡及び銀行預金の郵貯への移行による公債消化上の影響等を愼重に考慮、大體二分六厘四毛乃至二分七厘程度に引下げられるものと見られてゐる

預金部の機構改組
郵貯激增を恃む馬場藏相

【東京十日發】馬場藏相は郵貯の增加に伴ひ大藏省預金部の金融市場に占める役割が著るしく高まりて各種國策事業の進出に伴ひ資金需要增の傾向にあり、加ふるに資金の流出入が市場金利に至大の影響を與へつつあるに鑑み金融統制促進の見地から同部の活動を積極化する爲め現機構を擴張し運用法規の簡易化を圖ることになり、これに伴ふ改正法律案を來議會に提出すべく調査に着手した、即ち現在の資金運用は大正十四年對支借款等の各種事業の放漫なる融資の爲め窮乏せる同部を改造する爲め嚴格な法規を設けたものであるが、これを時勢の要望に基き金融機關として政府の金融操作に利用することとなつたもので、これが爲め次の如き改正が行はれるものと見られて居る

一、預金部支部の擴充　現在の預金部支部では市町村及び水利組合に限り支部の直接貸を許し地方資金は產業組合、中央金庫、勸業銀行等を經由せしめて居るがその範圍を擴張すべく支部を現在の稅務監督局より獨立せしむ

一、未融通繰越金の增額　これに依り預金部が運用委員會の決議を俟たず昨年の補償債の起債難緩和を圖つたと同樣國策會社等の起債に自由に運用し市場を積極的に指導す

一、金融市場統制の爲め運用方法の改善　地方資金貸付、地方債、米穀證券等への資金運用に依る市場金利の調節を圖る

錦水觀察の森岡長官

原口氏の退官發令

十八年餘に亙り總督府統計官として努力した原口統計官は愈々退官する事になり十一日附左記發令を見た

總督府統計官　原口竹次郎
依願免本官（內閣）
年俸加俸六百圓下賜（府辭令）

尚同氏は二十九日の便船で離臺すると

部局長が初會合
陣容も全く整つて
長官官邸で晩餐會

泊交通局總長の着任により總督府各部局長の陣容も全く整備されたので愈々積極的に臺灣統治の更始一新を目ざし總督府首腦部の固き協力のもとに邁進すべく部局長との初會合をかね森岡總務長官は十一日午後六時半から長官官邸に各部局長、官房各課長を招き晩餐會を催す

大藏省の查定案
けふ各省に內示
廿日ごろに豫算省議

【東京十一日發】[illegible]九、十兩日省議を開き協議した結果、明年度歲入概算及び大藏省所管を除く各省の歲出概算の查定を終了したので十一日より右查定案を各省に內示し承認を求むることとなつた、歲出要求の查定については[illegible]國防關係の經費は實施に支障ない程度の查定を加へたものであるが、原則として各省の要求は全部容認する建前を執り國防以外の要求は相當削減した查定を行つてゐる、一方歲入に就ては增稅案實施に依る增收に煙草値上其他の增收を初め[illegible]以外の普通財源は地方交付金に代るべき增稅收入を別勘定とし[illegible]二十億圓となつてゐる　而して大藏省ではこの各省との折衝を急ぎ[illegible]には豫算省議を開き[illegible]

西國新政府
グワ國が承認

[illegible]

森岡長官
十八日

[illegible]

國家財政上の必要に應ずる爲
煙草の値上に就て
今川專賣局長語る

最近國家內外の情勢が益々緊迫を告げて來た爲に國防上產業上の各般に亙つて國家に於て施設經營を要する事項が極めて多い、中央政府に於ては此の國家非常の時局に對處する爲に租稅制度を改正して稅收入の增加を圖ると共に國家財政上の需要に應ずる爲煙草の値上を爲すことと爲つた、從つて臺灣としても中央政府の方針に順應して煙草の値上を行つた譯である、內地よりの移入品に付ては固より內地の値上價格と同一にした譯であるが、臺灣に於て製造する煙草に付ては大衆煙草である[illegible]の値上は之を僅少に止め七厘等の値上は之を行はざる等一般大衆の負擔を增大せざる樣充分の考慮を拂つた次第である、尚値上に伴つて當局としては品質の改善配給の圓滑等に付特に努力する方針であるから需要者各位に於かれても以上の趣旨を充分に諒とせられたい

値上げ理由と程度
大藏省より發表さる

【東京十一日發】大藏省では十一日より煙草値上げを斷行したが値上げの理由及び値上げの程度は左の如し

一、値上げの理由　我國現下の非常時局に對處する庶政一新の諸方策中最も重要なるものの一として旣に中央地方を通ずる稅制改革の大綱を發表し國民各位の諒解を求めたのであるが、右稅制の改革に伴ひ官業收入に對しても充分に檢討を加ふるの必要あることは旣に屢次述べるところである、而して其の實行の一として今回煙草値上げに依る專賣益金の增加を計るべく製造煙草の定價の改正を十一月十一日より實行する事とした、右は全く國家重要國策の遂行上必要なる經費の負擔を國民夫々其の能力に應じ負はせんとする趣旨に依るものである、次にこの定價の改正を稅制整理など他の增收計畫に先立ち實施するに當りては買占め賣惜み等の弊を生じ煙草の需給の圓滑を阻害し消費者に不便を與へるのみならず延いては國庫の受くべき不利益も亦尠からずと認めたからである

二、値上げの程度　今回の値上げの程度は別項（略）の通りであるが今主なる品種について其の値上率を云へば
敷島一割二分、朝日一割三分、響二割、ホープ二割、チェリー一割、曉一割七分
であり大衆煙草たるゴールデンバットについては他の兩切に比し其の値上率低く一割四分である、而して兩切中ほまれは兵士が消費者とし、刻みの內はぎ、みなとし、富貴煙は主として農山漁村が消費地とする關係上特に其値上を爲さざることとした

明年度の增收
二千五百萬圓
賣行き回復すれば三千百萬圓の見込

【東京十一日發】今回の煙草値上げの結果專賣益金にどれ程の增加を來すかといふに、大體消費節約による需要減退と一般品より下級品への移轉に依る賣上げ減少等を差引き昭和十二年度に於て約二千五百萬圓の增收ある見込であつて賣行き回復すれば三千百萬圓となる

臺灣糖運賃の引上を決議
糖聯では据置を希望

【神戶十一日發】二十一月の臺灣糖運賃改訂期を控へ船主側では十日同運賃引上を決議し一兩月中に糖業聯合會と折衝を開始することとなつた　而して運賃は本年度高雄橫濱間一擔に付三十錢五厘を船主側では明年度運賃に六、七錢方引上げの三十六、七錢を企圖してゐるが糖業聯合會では運賃据置きの態度を持して居り成行注目されてゐる

政民の院外團聯合懇親會
申し合はせ

[illegible]時局に鑑み左の申合せを爲す

一、吾人は議會の權限縮小、政黨否認の企圖に對し斷乎反對す

一、吾人は現役軍人の政治干與を排擊す

一、吾人は官僚の[illegible]跋扈を排擊す

一、吾人は政黨幹部を鞭撻督勵し一致結束を以て憲政を擁護す

泊總長が初訓示
鐵道部會議室で

十日着任した泊交通局總長は十一日午前十時鐵道部會議室に局內部長、課長、掛長を集め就任の挨拶をなし初訓示を與へた後鐵道部、港灣課、遞信部に於てそれぞれ高等官の挨拶と事務報告を受け十一時より總督府をはじめ關係各方面に新任の挨拶廻りをなした　十二日は判任官以上に初顏合をなす筈

警務局長巡視

二見警務局長は神田屬を隨へ十一日夜行にて離北、左記日程により警察を中心に西部地方を各方面に亙り視察する

△十一日　後一〇・三〇臺北發
△十二日　前八・〇〇高雄着、九・〇〇屏東着（警察署、飛行聯隊、製糖會社視察）一一・二二同發後〇・〇六高雄着（神社參拜、州廳、醫院、警察署、市街、港灣視察）四・三五同發、五・四六臺南着（東屋泊）
△十三日　前一一・五八同發（神社參拜、州廳、醫院、警察署、法院、市街視察）後一・四五二水着三・四〇秋傘村着　多民村視察五・〇〇彰化着（警察署、市街視察）六・一〇臺中着
△十四日　後一・四八同發（神社參拜、州廳、警察署、青果市場、法院、震災地、飛行場、醫院、市街視察）二・四五大甲着、六・四九臺北着
△十六日　前九・〇五臺北發、一〇・三四新竹着（神社參拜、御遺跡地、州廳、警察署、少年刑務所、市街視察）後四・四五同發、六・四九臺北着

人事

▲田坂哲次郎氏（帝糖專務取締役）十一日高千穗丸にて上京
▲月岡一郎氏（日糖取締役）十一日高千穗丸にて歸京
▲林田澎湖廳長　十一日夜行にて高雄經由歸任
▲香春敏夫氏（大阪商船東洋課長）十一日午前九時五分臺北發南部へ
▲越賀寅一氏　十一日高雄へ
▲三宅醫氏（大阪武田長兵衞商店技師長）十一日ダグラスにて歸臺

無絃琴

◇小人の國に[illegible]スカでエスキモーの原始藝術を研究[illegible]

[illegible]素つ裸になつて滑り込んで寢る。日本內地の東北地方民が、[illegible]になつて寢るのと對照して考へると面白いと思ふ▲訪問の客に選ぶる一番丁寧な禮儀といふのに、內妻を家族中寄つて一人々々否でなめて最後にソレを客に振舞ふ　彼等の間では唾液は神聖なものとされてゐるからだ▲[illegible]の蠻人の間にも之に似てゐる風習がある▲エスキモーは藝術に於て有名であるが、家の中には色々な面が掛けてある、彼等は夢を信じ、惡魔と精靈といふ觀念で色々な恐ろしい面をつた表情を面に現はして、之を冠る事によつて惡魔を退治し得ると信じてゐる、從つて[illegible]になつて之を藝術してゐる▲斯ういふ譯で[illegible]から原始藝術は生れて來る。迷信が無くなれば原始藝術は無くなると思ふ

愛すべき哉（42）

武田麟太郎
挿畫　富永謙太郎

秋の日影（十二）

あんな普通の常識では解釋出來ない心理をさらけ出して渡邊を呆れさせた瀬川も、さすがに自分の妻が彼の部屋に泊り込んでゐると云ふ明白な事實には耐へかねて、訪ねて來たのにちがひない、——さう、病人は考へたのだ。それならその方が都合がいい、涓子も臨席する理由がつくと云ふものだ。

それとも、異常癖まる彼のことだから、あるひは、涓子もろともここにゐたい、そして、彼女が彼邊に愛情を強請する場面をひそかに見たいと云ひ出すかも知れない、——そんないやな豫感が彼の胸のうちを一瞬に通りすぎた。

シュミイズ一枚に寢卷きを引掛けた涓子はベッドの彼が見てから扉の側で

「——誰、どなた」

と、呼びかけた。[illegible]

夜の訪問者は、[illegible]

[illegible]

た。

「——うん、大したことはないんだ、もういい、あすあたり起きられるだらう」

「——さうか、それはよかつた、僕はまたひどくいけないのかと心配して來た」

彼も「風俗」編輯所に電話をかけて、渡邊が社を休んでゐるのを知つたのだ。

「——昨夜から妙に胸騒ぎがしてね」

稍落ちついた瀬川は、濡つてゐる合外套を脫いで、部屋を見廻した。

「——うん、胸騒ぎ？」

「——親しい者の誰かが非常に重い病氣をしてゐるか、大へんな生き死にの苦境にさまよつてゐるやうな氣がしはじめてね、どうしたんだか不安で眠れないんだ」

「少し神經をやられてゐるんぢやないか」

あの事件以來、[illegible]はげしいはずであつた。

「さうかも知れない」

[illegible]

咳
ぜんそくに
困苦（なやみ）を救ふ
理想のベルマン
咳止藥の欠點は危險な中毒性と頭痛、嘔吐を伴ふ事です
ベルマンには斯る欠點更になく老人小兒も安全で、咳、發作を鎭め、痰を切り、咽喉を滑にし而も心臟を保護して危險を防ぐ理想の咳止の藥です。

喘息・百日咳・感冒・氣管支炎
たんせき　肺結核の咳　呼吸困難等に最も好適
中毒性なき鎭咳劑
ベルマン
[illegible]商會
各地の藥店にあり

"有難き御沙汰を賜はり 感激の外ありません"

癩救療事業御下賜金を拜し 小林總督謹話

皇太后陛下より十日癩救療事業御下賜金の御沙汰を拜し小林總督は謹んで語る

今般　皇太后陛下より本島に於ける癩救療事業御奨勵の思召を以て財團法人臺灣癩豫防協會及財團法人樂山園の兩團體に對し本年度分金一封宛御下賜の御沙汰を拜し洵に恐懼感激の至に堪へない次第であります

畏くも　皇太后陛下にかせられましては夙に最も不幸なる癩患者に對し特に御同情遊ばされ度々　御仁慈を垂れさせ賜ひましたが又復此の有難き　御沙汰を賜はり唯々感激の外はありません

此の　御沙汰に浴しました患者は申すに及ばず全島々民の齊しく感泣致すところであります本島事業關係者は勿論全島官民は宏大無邊なる　御恩仁に副ひ奉るため癩救療事業の完成に努め之が實績を擧げつつある有様でありますが私は今後共益々官民一致協力して本事業の完璧を期せしめまして　皇恩の萬分の一に報い奉る覺悟であります

小林總督より 御禮の電報

癩救療事業御下賜金の御沙汰を拜し十日小林總督より皇太后宮大夫宛左の御禮の電報を發した

十日皇太后陛下より特別の思召を以て官內臺灣癩豫防協會及び樂山園に對する御下賜金本年度分御下賜の御沙汰を拜し恐懼感激の至に堪へず今後一層癩救療事業の完璧を圖り以て皇恩に報い奉らんことを期し度く謹みて御禮申上ぐ右御執成を乞ふ

あす傳達式

皇太后陛下の特別の思召による癩豫防協會及び樂山園に對する御下賜金傳達式は十二日午前十時から總督府正廳に於て左記次第により擧行する

一、開會辭
二、御下賜金傳達
三、總督告辭
四、拜受者答辭
五、閉式辭

見事・出し拔かれた 全國の愛煙家達

深夜の値上げ發表に銀座マン ドッと煙草屋に殺到

【東京十一日發本社特電】上るとの噂を外にまたくと否定し續けて買溜の思惑を默殺してゐた大藏省は十日夜、遂に豫定の封を切つて煙草値上げを發表、十一日朝目醒めればもう高い煙りを上さねばならぬ事となつた――斯くて政府の金庫には煙の中から來年度二千五百萬圓、本年度三千百萬圓が増收となつて轉げ込むと云ふ寸法で出し拔かれた愛煙家は

この所　馬場藏相の貯蓄計畫の煙にまかれた形だ

「今から買溜等すると、不味くなる計りで結局餘計ふかすことになる」と宣傳これ努めてゐた大藏省專賣局では、十日午後三時を期して全國各地方專賣局に暗號の同文電報で一齊手配を行ひ午後九時半になつて始めて地方專賣局から全國各小賣店へ突然値上の通知を發したものでラヂオのニュース

放送も　煙草屋の店も閉

つた頃を見計らひわざ／＼夜中に發表する等全く水も洩らさぬ秘密裡に事を運び愛煙家へ拔き打の値上斷行だつた、この夜亂れ飛ぶ號外で銀座は夜十時頃から煙草小賣店に押寄せた愛煙家、バアーのボーイ連が盆を抱て煙草屋へ驅け込むと云ふ騒ぎ、煙草買溜のいと物凄き前夜の風景である

零時からはチエリーが二錢上るエヤーシップが三錢上ると銀座人種が投機的興味も手傳つて

洋服の　ポケットを買溜

で膨らまし北叟笑んでゐる、零時迄の二時間で小賣店では一軒に何日分かの賣上だ

賣れただけ得ですよ、一錢や二錢でけちけちしません、なあに煙草なんてものは高くなつたつて同じことですよ

と小賣店の主人公は愛煙家心理を見透してゐる、しかし十一日朝の勞働街等では必需品の〇ット一錢値上に〔以下判讀不能〕

①

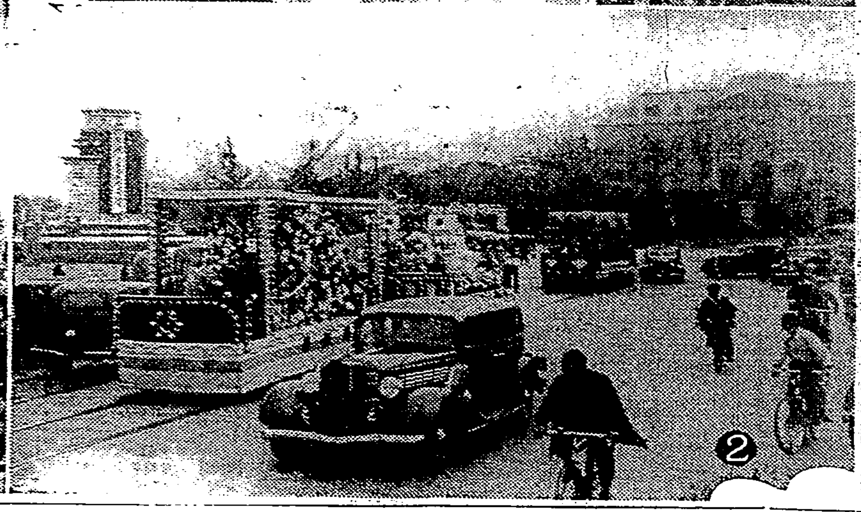
②

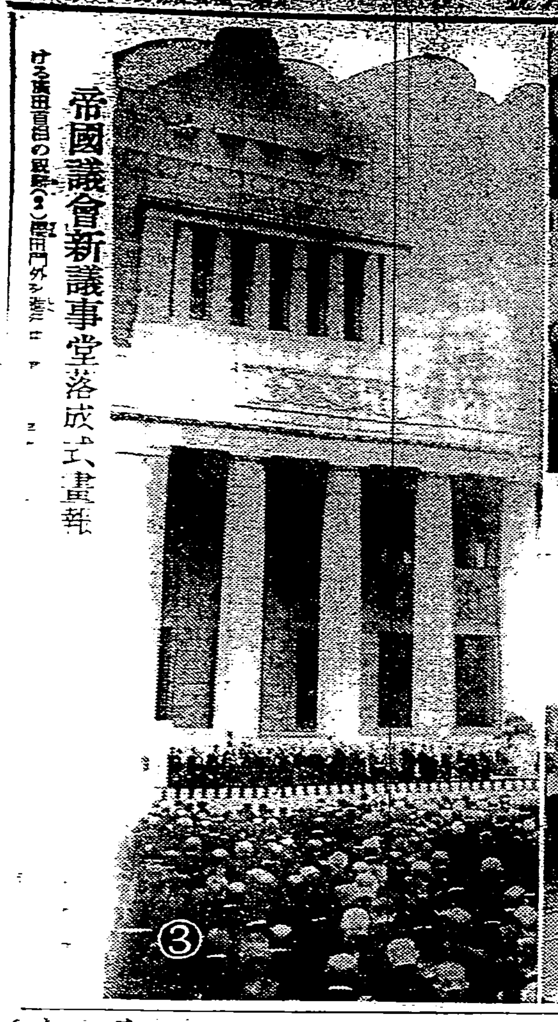
③

帝國議會新議事堂落成式畫報

本土九州間を貫く 直通列車の計畫

國鐵で立案に著手

【東京十一日發本社特電】關門海底トンネル完成後東京發の主要列車をどの程度迄九州へ直通させるかにつき、今春來運輸、工務、電氣等各局關係者の協議會を開き慎重研究を續けてゐたが更に七、八九の三日間關係事務官、技師等が各局原案を持寄り討議の結果東京發鹿兒島行き、東京發長崎行きと云ふ本土九州を一氣に貫く直通列車の實現を始め現在の東京發下關行き主要列車の約六割迄を九州へ乘入れる事になつた、海底トンネル兩端の埋立施設もこれに基き實施される筈で三年後の海底トンネル開通後は東京鹿兒島、東京長崎は殆んど一線に結ばれる事になる

香港丸ニユース

我總領事館昇格に 英國側も對立せん

厦門で著々準備を進む

【基隆電話】廈門發香港丸は十一日午前八時過基隆に入港したが同船情報左の通り

一、廈門の我領事館が去る一日より總領事館に昇格した事に對し英國側では我國の南支に對する積極的經濟進出の前提であるとの見解を持し又外交關係を日本に牛耳られる事を心よしとせざる爲め頗る英領事館を總領事館に昇格せしめ我國に對立する計畫を樹て目下著々準備中であると、尙我在留邦人は來る十七日〔判讀不能〕

盛大に〔判讀不能〕

二、福建奥地に最近又々匪賊が跳梁しつゝある模様で〔判讀不能〕程溪蕃の首魁〔判讀不能〕厦門コロンスに潜入し〔判讀不能〕邦人〔判讀不能〕の追跡に遭つて〔判讀不能〕亡した

三、中央の命による福建由中央軍の廣東第五十六師との衛戍地交代はこの程完了廣東軍は既に泉州、漳州附近に集結したが民衆に對しては〔判讀不能〕稱して目下警〔判讀不能〕

堡壘〔判讀不能〕

同船で厦門旭瀛〔判讀不能〕郎氏が歸省の爲め〔判讀不能〕あると

厦門にも愈々待望の商業學校が來年度から開校に決定した模様で鹿しい、先づ最初は一學級とし內臺人は固より支那人子弟も收容し敎授科目も特殊なものを加へて大いに南支南洋發展の爲めのパイオニヤーを養成したい、詳しい事は未だ分らぬが內臺居留民を以て財團を組織する事になるのではないか

シヤカロウ蕃 明年度に移住

新竹州當局豫算を計上

【新竹電話】新竹州理蕃當局では大湖郡下在住のシヤカロウ蕃の大部分を適合な平地に近い他部の蕃地に移住せしむべく明年度豫算に三萬八千圓を計上近く實現を期する事となつた移住蕃社はタイヤル族シヤカロウ蕃の殆ど全部でマロ・カホ、キバカン、ムケラカ、テントンの四社を總稱してゐるが今回移住するのはテントン社を除く三社で右三社は竹南郡獅頭方面に近く大湖郡汶水方面に二十戶計九十七戶約三百六十名である　シヤカロウ蕃は曾ては兇暴として理蕃史上に足跡を殘した兇猛なる高砂族で大正八年當局の理蕃に逆らひ現在の大湖郡下の山奧に逃避するに至り〔判讀不能〕竹東郡下に立籠つてゐたものを〔判讀不能〕附近に部落を構へ〔判讀不能〕成してゐたものである臺展後の同書は臺作と郭雪湖を主として今日に至つたものであるが現在居住地の地味は農業に適せず全く食ふや食はずの窮地に陥つてゐたので當局の計ひで移住に決定したものである

十月中に四十六名 新患者が續出

東門、新榮、川端、壽町甚だしい

腸チフス市中に蔓延

〔判讀不能〕本年度に於ける〔判讀不能〕其他の傳染病〔判讀不能〕を極めて居るが〔判讀不能〕內の患者が次の如くである　即ち腸チフスは新患者四十六名正月からの計百〔判讀不能〕四名、東門町、新榮町、川端町、壽町方面が最も多い、パラチフスは合計十二名、〔判讀不能〕赤痢は新患者一名、合計十名、猩紅熱は新患者二名、合計七名、ヂフテリアは新患者四十一名、合計百四十九名、其他で新患者九十二名、合計四百二十二名となつて居り、現在續々新患者〔判讀不能〕

潮州郡蕃地の奇病は 梅毒に酷似

臺大醫學部の淺井氏談

【高雄電話】高雄州潮州郡蕃地に於ける熱帶性肉芽腫の病源調査の爲め去る一日入蕃した臺北帝大醫學部淺井教授はスボン、リキリキ、ライ各蕃社の實地踏査を終へ十日下山し州當局を訪問して種々報告する所あつたが同氏は語る

熱帶性肉芽腫病は梅毒に酷似した症狀を呈し目下高雄州及び潮東郡下の蕃地に流行してゐる接觸傳染病であるが潮州郡蕃地ではライ社を除くリキリキ、スボン兩社には相當多數の罹病者を發見した、傳染系統は母體から子供に感染するものが多く治療法としてはサルバルサン注射が最も效果的である、州理蕃課では根絕に全力を盡してゐるから非常に好成績を收めて近く全蕃社から驅逐する事が出來るだらう

自殺覺悟で 船出を待つ

擧動不審で發覺

【基隆電話】〔判讀不能〕自殺志望の〔判讀不能〕少年〔判讀不能〕十日午後基隆市內を大きなトランクを下げた擧動不審の內地人少年が〔判讀不能〕巡行中の基隆署〔判讀不能〕丸尾〔判讀不能〕して取調べた所右は本籍地〔判讀不能〕當時臺北市〔判讀不能〕目林洋服店方屋人末松香（一七）假名と云ひ十日朝主人より家賃の集金を頼まれたのを奇貨とし、そのまま五十圓を着服し、內地へ逃亡すべく基隆迄やつて來たものと判明した、彼の述べるところによると父と共に來臺前記洋服店に住み込んだのが九月はじめ、父はそのまま內地へかへるし、主人は一向仕事を教へてくれず、下働きばかりさせ〔以下判讀不能〕

各種の奉祝記念事業

評議委員會で いよ／＼大綱を決定

紀元二千六百年

〔判讀不能〕紀元二千六百年〔判讀不能〕評議委員會は九日第二回總會を開き第一特別委員長松平委員より特別委員會の經過並に報告につき詳細説明審議の結果委員長報告通り決定した、決議の要領左の如し

第一、左に掲ぐる事業を紀元二千六百年奉祝〔判讀不能〕

（一）橿原神宮境域並に畝傍山東北陵參道の擴張整備
（二）神武天皇聖蹟〔判讀不能〕
（三）御陵參拜道路〔判讀不能〕
（四）日本萬國博覽會の〔判讀不能〕
（五）國史館（假稱）の建設
（六）日本文化大觀（假稱）の出版

第二、〔判讀不能〕

奉祝會を設立すること

第三、財團法人紀元二千六百年奉祝會は一般寄附金及び國庫補助金各五百萬圓計一千萬圓を以て右の事業を直營又は公共團體若しくは私設團體に委託して遂行すること

四、〔判讀不能〕

革命軍の重壓

陷つ〔判讀不能〕

沖仲仕罷業が 日本玩具に祟る

〔判讀不能〕

元商銀支店長 に執行猶豫

けふ言渡さる

昭和七年より昭和十一年一月迄株式會社臺灣商工銀行鳳山支店長として在職中、前後數十回に亘り金額千五百圓より一萬六千圓程度の約束手形を他人の印鑑を盜用又は署名を冒署して偽造行使し其他回收不能を見越して新規貸付をなし之等責任貸の尻ぬぐひの爲め業務上保管の行金を決濟に充當、有價證券偽造行使、背任詐欺、業務上橫領の罪名の下に臺南地方法院に於て第一審判決を受けた本籍長崎縣佐世保市常盤町九六、現住所臺南市西門町四ノ一四四元商銀鳳山支店長佐々木寬次（　）にかかる控訴事件は臺北高等法院覆審部高瀨裁判長、上瀧檢察官係で審理中の所、十一日懲役一年六ヶ月、但し四ヶ年間執行猶豫の判決言渡があつた

遠足に行き "ヤママメ"で中毒

臺東公學校で大騷ぎ

【臺東十日發】臺東公學校では十日の國民精神作興週間中の記念日に各學年別に遠足を實施する事になり二年生は受持教任に引率されて午前九時校門を出發東海岸方面に遠足、午後一時歸校したが之と前後して十四名の生徒が突然腹痛を訴へ猛烈な吐瀉をし始めて大騷ぎとなつた、學校當局では直ちに夫々父兄に急報、右十四名を臺東醫院に擔ぎ込み手當中であるが原因は遠足先で晝食後監督教師の目を盜んで食した野生の通稱「ヤママメ」の中毒と判明、內四名の兒童は仲々の重態である

金塊密輸犯人

廈門から押送さる

【基隆電話】十一日朝基隆入港香港丸で廈門の我總領事館警察署で逮捕した臺北市太平町四ノ一八洪大發（　）が州刑事課深水巡査の手によつて押送され來り一先づ水上署に留置の上水陸兩署刑事係が取調べたが右は嚴密州刑事課で檢擧の金塊大密輸出事件に重要な役割を果したもので基隆署の同事件にも關係して居り、彼の逮捕により臺北基隆兩金塊密輸出事件は主要役者が一通り出揃つた事になつて今後の取調べは順調に進むものと云はれてゐる

〔判讀不能〕ブスで逝去した同會總督社會部次長細井吉造氏は九日〔判讀不能〕に運ばれ〔判讀不能〕遺骸は十日午前六時十分〔判讀不能〕悲しき歸宅を爲した、遺骸は千駄ヶ谷の自宅に安置された葬儀は九段佛教會館で十四日午後二時より三時までの間に執行、午後三時より告別式を行ふ事となつた

全島金魚品評會

臺灣金魚同好會では第四回全島金魚品評會を來る十四、十五の兩日午後六時半から十一時迄臺北市西門町市場構內に於て開催することになつた、今回の出陳魚は約二百尾で逸品が多い由である、尙優賞魚には市尹盃外臺日盃の他多數カップが授與される筈

桑田商店の園遊會

イカリソースの臺灣特約店臺北市本町二丁目桑田商店では去る八月二十日から十月三十一日まで臺北市內一圓に亙り特約を爲して來つたが、その成績も良好に終了したにつき來る十三日北投温泉松濤閣に園遊會を催し關係者を招待すると

メガホン塔

▲近頃のジヤスミンは香方が堅く材木入りが多くて困る精選の必要はないか（ジヤスミン茶）▲敎員檢定試驗を年二回施行して下さい（希望生）▲先日施行された敎員檢定試驗の合格者は何時頃發表ですか（受驗者）▲十一月頃になりませう（係）▲十六日午後二時からの臺灣帝大のラグビー試合を放送して下さい（女學生ファン）▲お忘れのハンドバッグ保存中（水野玩具店）▲〔判讀不能〕住所氏名御通知〔判讀不能〕▲〔判讀不能〕示して市役所にお尋ね下さい（係）

あすの天氣

臺北觀測所發表〔判讀不能〕

〔判讀不能〕小型自動車〔判讀不能〕

宇治
かほり良き宇治茶
茶問屋 林泉園本店
（御一報次第カタログ送呈）

ハクキン懷爐
寒い！
からこその保溫でなく常に健康でありたいからこそ保溫
保溫一晝夜 費用一日一錢
一円・一圓半
大阪 矢野發商會

臺日案內

辭典
新刊 常用語辭典

內地土產
麻豆文旦 白柚 矢野商店
名物 芭蕉煎餅 下江商店
白柚とジャボン 臺北榮町 電一六五六 桐田商會

樂器
山葉オルガン 販賣 臺北市榮町三 日本樂器會社

寫眞
各種カメラ及材料 京町一 電四〇五〇番

時計眼鏡
メガネ專門は和田 臺北本局前通り 電四三五〇番
メガネ專門 日光堂 臺北市表町二ノ一〇 電武九五七番
山內はメガネ專門 榮町一 電武五七番

料理屋
生そば 辨金 京町店 電四四九番
よせなべ 鋤燒は 八州庵

染物洗張
祝入退營旗 丸三 新起町 電三一九

蓄音器
大石蓄音器店 臺北市本町三丁目

履物新入荷
特製ベビーシユウクリーム
毛布 五ヶ月月賦販賣 臺北本町
金網入襖
玄米精乳と牛乳
年賀狀 六十錢
實流洋服と古著
婦人絹長 村井
バイオリン尺八
向井式パンク自動修理液 第一商會出張員
疊 在庫多數 材料格安分讓 大森疊店

御殿女中 (98)

邦枝完二作　神保朋世畫

途　上（二）

富山からもらつておいた阿闍陀丸の薬の包を、胴巻から取出して定吉に握らせたまま、一目散に逃げ出して來たおこうは、茶店を駈け出して來たおころは、無我夢中でいづくともなく逃げ延びて來たが、それでも二三丁走り抜けた時分であらう。ほつとして振り返りながら亂れた裾を掻き合せた。

「まあ、何んといふ危いところだつたのだらう。あいつが、あの御殿の屋敷が、まさかあたしに、あんな大それた眞似をしようとは、思ひもよらなかつたのに。……でも大鳥が鍛えてよかつた。あんな男に馴染を重ねられたらそれこそこの先お目通さんに顔はせる顏がありやしない。……でも男ツて者ア何所さうに見えても何んて間抜けなんだらうねえ。阿闍陀薬の效がされるとも知らずに、あんな甘ツたるいことをいつてるなんて。」

溜息の中で呟きながら、もう一度胴を撫でおろした時だつた。突然後ろから呼び掛けた男の聲。――

「もし女中さん。」

「ハア。」

「はツはツは。そんなにびつくりすることアありやすめえ。あつしやア、お前さんが、さつき定吉兄イとおいでなすつた、あの家の留守番でさアね。」

「それならあすこにおいでだつた……」

「さうでさア。お前さん方の氣しみの邪魔をしちやア惡いから、と思つたから、用に事寄せ來たんだが、ちつとばかり氣になつたんで、ともかく一度覗かうと思つて來たんだ。――だがお前さんのその慌て様は、只事ちやアねえやうだが、まさか迯げて來たんぢやあるめえの。」

「おやまア」とおこうはわざと眉を顰めて見せた。「逃げるなんて、何んでそんなことをしますものか、あたしや今、薬を買ひに行くところでござんすよ。」

「なに、藥を買ひに。」

「あい、定吉つあんが急な癪で、七轉八倒の苦しみ……」

「な、なんだつて。定兄イが急所で、七轉八倒の。……」

「あい。お前さんでもゐておくんなすつたら、直ぐに薬も間に合つたでござんせうが、あの廣い家にあたしと定吉つあんと二人切り。水を飲ませたり、背をさすつたりして見ても、どうにも験の見えないところから、ひと思ひに飛び出して薬を買ひに行くところでございますよ。」

「そいつア事だ。ぢやア一刻も速くおいらが廻つて。……」

「いいえそれよりも、あたしが直ぐに廻りますゆゑ、お前さんは御苦勞さまでも、どこぞ近くの藥屋へ行つて、薬を買つて來て下さいまし。女の足より男の方が、どんなに速いか知れませぬ。」

「さうだ。そいつアいいところへ氣が付いた。女の足より男の方が速いたアよくいつた。――よし來た。おいらアこれからおいらが藥屋へ飛んで行つて。……」

「どうかさうしておくんなさい」

「そりやアいいが、困つたことにやア肝腎の、藥を買ふ錢の持合せが。……」

「その心配にやア及びませぬ。お錢ならあたしがちやんと用意して居りますよ。」

おこうは帯の間からいくらかの錢を取出すと、あわてて男の手へ握らせた。

「どうかこれで。……」

「合點だ。」

錢を掴つて横ツ飛びに飛んで行く男を見送りながら、おこうはほつと太い溜息を洩らした。

「さうだ。この間にちつとも速く……」

二三度後りを見返してから、おころの足は一散に前の横丁へと飛び込んで行つた。

あちらの喫煙室

☆最近著の外紙から☆

イタリーの黒シャツ首相ムッソリニは近く自國の大オペラ劇をエチオピアに派遣すべく計畫中であるといふ。エチオピア人に樂しみを與へるためか、それとも阿片の代用か（ボストン・イーヴニング・トランスクリプト紙）

×　×

オーストリアの首都ウイーンでチヤーリー・チヤップリン主演のある映畫が上映禁止された。チヤップリンが赤旗をふる場面がいけないといふのだ。この前、ロシアでシヤーリー・テンプルが日曜學校へ通ふ場面をカットしたのとまさに好一對（同紙）

×　×

煙草を召さるるモダン・ガール方よ、指さきのヤニを洗ひ落さぬやう御注意が肝腎ですぞ。でないと、家へ歸れば女中代りに皿洗ひすることがバレます（グリーンスボロ・ヘラルド・ジャーナル紙）

×　×

國際聯盟を如何に改造すべきかの問題を繞つて最近ヨーロッパのおえら方がまたぞろ騒ぎ始めてゐるやうだが、ハイレ・セラシエに延滞金でも支拂つてからにしてはいかが（デトロア・フリー・プレス紙）

續 漫畫往來記

明治初年に來朝した佛國漫畫家ビゴー

S・T・U

PQR生の漫畫往來記を讀んでフランスの漫畫家ジヨルジユ・ビゴーのことを思ひ出した。ビゴーが日本に渡つて來た年は正確には判らないが、明治十三、四年あたりらしく、來朝するとすぐ當時東京赤坂葵町三の司法省官舍に住んでゐたプロスペル・フツク氏宅に落着き、日本を去る迄ここを足溜りとしてゐた。金がありさへすれば到る處で豪遊を極め、無一物になるとこのフツク氏宅に食客をきめこむといつた有様で、髯のかつらを被り粗い古召に角帶といつたやらないなせな恰好をして役者氣取りで歩きまはり得意がつたといふ。女にかけても相當なもので、一子モリス・ナポレオン・ビゴーと呼ぶ男兒を産んだ京都の舞妓まさ子さんは第三番目か第四番目の愛妾であつた。しかしその晩年は正式に結婚したおますさんとも別れてかなり淋しく、日露戰爭の折佛國新聞の從軍記者として一時返り咲いたが思はしからず歸國する時には愛息モリスと二人きりで横濱を出帆したと傳へられてゐるがその年月は詳でない。

×　×

磐梯山の噴火の折だ……藏島際まで寫生に出かけた程の熱心な漫畫家だつたビゴーは、今こそして思へばそれ自身一つの漫畫的存在であつたかも知れない明治時代の日本を、その底知れぬ皮肉と面憎い程の細緻な筆とをもつて縦横無盡に描きあばいた。しかし昭和九年の正月同業時事新報紙上に連載されたものを除けば、現在日本には彼の肉筆をフツク氏の愛藏である北澤ベルト夫人が僅かに藏するのみで、版畫も蒐集家以外の手には見當らない。

×

ビゴーの漫畫集のうちで最も多く現存するといはれてゐるのは「ラ・ジユールネ・ダン・ボリスマン・ア・トーキヨー」（東京のお巡りさんの一日）とでも譯すべきか）で、表紙には遠く黒い木造の火見櫓が見え、八の字髭をはやしトンビマントをまとつた巡査さんの後の樹番にランプがひつかけられてゐる漫畫が描かれてあつて、發行所は東京市ヶ谷仲之町四六、定價は並製一圓、特製五圓となつてゐる。そのなかの一つに今はなき吉原花魁の世のスケッチがあるが、格子を通して吸ひ付煙草でひやかす江戸の遊びの格子が手にとるやうに寫されてゐて絵の下には「吉原では巡査は籠の中の寄宿生を見張つてゐる」と記されてある。又他の漫畫集「ル・ジユール・ド・ラン」の表紙には日本語で「正月元旦」と書かれてあり、あしだばきでやつこだこをあげてゐる子守りとまゆ玉、おそなへの繪がかいてある。發行所は前者に同じく定價は二圓となつてゐる。

日本の寫眞屋（漫畫）　ビゴー筆

秋の隨筆　燒鳥ばなし

英國での珍問答

野原行夫

先年、ロンドンの鳥類保護協會で、日本の某氏が我國で捕獲される小鳥の數をあげたことがあつたが、その席にゐた向ふの人がその莫大な數に驚いて「なるほど貴國では……小鳥を年々捕つて……」……

西洋では小鳥を食べる……しぎ、ベートリッヂ、鴨等のゲームべーツでないと口につけぬ……小鳥は可愛い……

西洋のことはさておいても、日本人はこの頃燒鳥が流行つてゐる。野鳥はすばらしく榮養價があるといふことがいはれてる故かどうか知らないが、酒の肴に小鳥が供せられるのが都會地に目立つ。その最も大衆的なのは雀である。

雀が一羽十錢前後……安月給取りには……ロンドン迄りこまれドンドン喰はれて行く。小鳥を愛する我々ではあるが、あの可憐な姿の燒き鳥をムシヤムシヤしやぶるのも一寸氣が引けるではあるが、燒き鳥の味を知つたらそんなナイチンゲール式のことを考へる人はゐない

……來るのであるが、一般的に小鳥は高いものであるから料理の……

ほんたうの味ではツグミやンナイが最上味であるけれど、都會人には少々荒つぽくて骨がかじれぬ。骨がかじれぬとうまくないのである。都會人のお口に合ふものはそれで小さいヒワの類であらう。ヒワは漂合にクセが少い上脂が肖にならない

同じ燒き鳥でも、彼處の寸が旨い、いや此處のが旨い、といふ品定めがよくあるが結局は土地人の七回自慢である。

しかし、地方によつて鳥の味に多少の變化のあることは考へられる。遠方から日本に落ちたばかりの鳥は腹が空だが、渡り歩く中に餌を拾ふので味に變化が來たる。とはいふものの、味は地方別よりも料理法の如何に左右される方が大きいと思ふ。

……

東北の某地方に燒き鳥の旨いので有名であるが、そこの鳥屋の主人の話に、小鳥を旨く味はせるには殺し方を工夫するにあると。一體、カスミ網にかかつた鳥は暴れて省くため手を外しながら巧に、つぶして行くのが定法だが、それでは、さうすると味が落ちるとて生かしたままフクロに入れておきあとで悠々締め殺す。それで味がよいのださうである。そのせいであるかどうか知らぬが此處の燒き鳥は味がよいとはいはれてゐる。しかし、生捕してやせさせては折つて味が落ちることも考へられる

小鳥の燒き鳥は燒き方と、そのタレ工合が肝要なので、これにもそれぞれコツがあるやうである。交通の便がよくなつて遠くで捕れたものも早く都會地へ出され、都會人の食慾を滿足させることが出來るのであるが、……

チヨンガレ節から 文藝浪曲まで

涙 ……

……まで云はれてゐた關東節の吉田奈良丸はタンカのうまいのと聲節の巧妙なので有名である。其の後一時三味線が變つたので人氣を落した様だつたが、最近復活の三味線が出來てからメッキリと更生し、數年前の虎丸に若返つて東京は勿論大阪で……以上に受けるのみならず若人にファンが多くなつたのに……の實力に對する大衆の評價であると云へよう

文藝浪曲……浪曲の……

……な性格を現はすことはよほどの名人でないとむづかしいから、だから言葉を多く使はないと熟達してうまくやる人の方が……

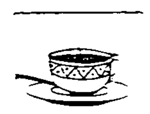

名家敗退將棋（二）

六段　△平野信助

六段　▲飯塚勘一郎

婦人の病

ハラリと抜ける髪

若皺と貧血で老ける

夜寒に追々つのる脚　腰の冷え

下腹痛み、月經の痛み、頭痛不眠を

芯から治す目的で發明された藥の御紹介

結婚後初めての妊娠に喜ぶ

畑中晴子

御親切に御手紙下さいまして有難う御座います。御蔭様で喜びの御挨拶を差上げる事が出來て私自身は云ふまでもなく、夫も大變喜んでゐます。あのワセトン球を使つてよかつたと……存してゐます。……

あ――ふれた藥はよして

……別に頭痛は惡くもなし熱の出ない病氣なんてある筈はない……顏色に艶く白眼も濁つて……

床についた切り起き上る事も出來ぬ婦人病も、初めは別に……る程の事もないが月經時に下腹が痛んで冷汗をかくとか、下腹が重苦しく痛み腰足が冷える等極く輕い時に注意をしなかつた爲に再び起き上れぬ重症に進んだのですから、婦人病は初めが極く大切でその時に良い藥で芯迄治しおけば絶對心配はありません。併し相當重症でも決して御心配失望には及びません。

九州帝大病院婦人科使用にワセトン球

といふのは、上記諸氏が御全快になつて明かな生活をなすつてゐられる原因となつたワセトン球ならば、相當重いものでも…

色なく　流れず　少しもベタつかぬ

中で八分ですつかり溶けて流は少しも殘らず、薬はグングン子宮の奥へしみ込んで、夜分寢てゐる中に進んだ治療が出來ますし、藥臭さもなく人に知られず安心に手早く出來るので、衣服や下を汚し痒くなる様な事も多な挿入藥を御使ひの方は大變喜んでおられます。

內服か局所藥か

一寸内服に就いて申上げます。醫師がもし婦人病の内服藥をお使ひになるならとも角、直接に……醫師に申されます。局所藥が一番よいと醫師……いろいろある内ワセトン球なら一番安全に早く……

御藥の御蔭で治療も樂に

左近……

……來年二月に醫者となる從姉が……ワセトン……

……

花柳病豫防薬
專賣特許
豫防薬レーロー
滲みず痛まず・安全に豫防
チユーブ入

御入浴に、ぜひ―
燈下親しむの秋
入浴親しむの秋
牛乳石鹸
既百年の實驗
No.375

ユアサ乾電池

美しい家庭工業
第一……
第二……
株式會社

きもの召すなら 御園おしろい
伊東胡蝶園

臺北小型自動車講習會
臺北ダツトサンドライヴ倶樂部

帝國議會新議事堂落成式畫報　(1)去る七月盛大に擧行された新議事堂落成式で祝宴場に於ける廣田首相の祝辭(2)櫻田門外を進行中の東京市の奉祝花電車(3)落成式場

―航空便―

……は今や全く革命軍の重圍に陷り政府軍首腦部も漸く最後の運命を覺悟するに至つた模樣で

マンサナレス戰線　この砦に據つて首都を死守する政府軍に砲彈の雨が注がれガスタンクは……

軍は政府軍を包圍攻撃中で政府軍の敗退は時間の問題……られる

文官任用令改正
軍部要求得時宜
政黨其他方面亦好感

東京十一日電。九日陸、海軍當局。公表行政機構改革所要軍部案。要求從來議論刷新改善。就中人事行政所謂。提出內閣人事局之創設。與文官任用之改正自由任用制度之擴張。最近各省人事。尤自專閥關係。極爲停滯。要望中央地方。徹底刷新。所極注目。殊如文官任用令之改正。與官吏身分保障令之改撤廢。並爲民政、政友兩黨同各派所共主張。此在政黨。對所謂新官僚勢力之擡頭。實爲共同戰線。從來視爲新官僚勢力之背景之軍部。要求各省文官任用令。徹底改正之事。政黨對各方面。以爲得時宜而懷好感。政府對此處置爲舉庶政一新之實。頗有興味云。

預金部機構改組
積極的金融統制
馬場藏相特郵貯激增之謀

東京十日電。馬場藏相以郵貯增加。大藏省預金部。見爲於金融市場者。統制促進之見地。該部活動積極決定擴張現機構。改如預金部資金。其於起債政策。因各種國策事業擔出。尤有激增之傾向。加以資金之流出入。市場金利。影響至大。自金融而觀簡易其運用之法規。改正法律案。且提出來議會。已爲着手調査。即現在資金運用。爲大正十四年對事業借款等。各種事業投資融資。改造臨時而擬廢格法規。本諸時勢要求。以爲金融機關。利用於政府之金融操作。究其改正如左。

一、預金部支部之擴充。現在預金部。限市町村及水利組合。許支部直接貸。使地方資金。經產業組合。中央金庫。勸業銀行等。擴張其範圍。使之顯現在稅務監督局獨立。

一、未融通網越金之增額預金部。不付運用委員會之決議。如昨年之謀緩和滿鐵債之起債難。即國策會社等之起債。自由運用。積極指導市場、爲金融市場統轄而於運用方法之改善。限轄地方資金貸付。地方債。米穀證券等。資金運用。調節市場金利。

政府所賣對小賣人
降割引步合

東京十一日電。煙草定價改正結果。政府所賣於小賣人之割引。仍舊並置之時。增收一部。爲煙草小賣人之利得。改正同時。政府所賣於小賣人之割引步合。擬降一分云。

臺灣朝鮮
煙草起價

東京十一日電。此回煙草起價。朝鮮、臺灣外地。要與內地同保均衡。專賣局。已對外地專賣局發通牒。朝鮮總督府專賣局、臺灣總督府專賣局。二割程度。一割以上。各順應中央之方針。自十一日實施云。

煙草起價專賣利益
明年度增收二千五百萬圓
所賣回復後三千一百萬圓

東京十一日電。此回煙草起價。結果專賣利益。增加若干。大體消費節約。需要減退。其出上級品。移爲下級品。所賣減少等。二者對除。昭和十二年度。約增收二千五百萬圓。所賣回復。或有三千百萬圓云。

日俄漁業條約
十八日頃可決歟

東京十一日電。日俄漁業條約。九日御諮詢樞府。府以爲相當重要案件。合經村上書記官長之手。先行審査。而後由平沼內府議長。指名審査委員。附託審査。條約內容。別無不安。一、二回委員會。審査可完。或於來十八日定例本會議上程云。

臺灣糖積載運賃
船主一邊決議加昇
糖聯則希望如舊据置

神戶十一日電。十一月臺灣糖運賃更改期在即。船主十日決議起運賃。一兩日中。與糖業聯合會。開始折衝。而其運賃。本年度高雄橫濱間。一擔三十錢五厘明年度運賃船主謀起六、七錢。爲三十六、七錢。糖業聯合會。則主仍舊据置。方注目其成行云。

紀元二千六百年
奉祝記念事業
評議委員會大綱決定

東京發 同盟航空便。紀元二千六百年祝典評議委員會。九日開第二回總會。第一特別委員長松平委員。將特別委員會經過並報告案詳細說明。審議結果。如委員長報告決定。決議要領如左。

第一、左揭事業。爲紀元二千六百年奉祝記念事業施行。

(一)橿原神宮境域。並畝傍山東北陵參道擴張整備。

(二)神武天皇聖蹟調査保存顯彰。

(三)御陵參拜道路改良

(四)日本萬國博覽會開催。

(五)國史館(假稱)建設

(六)日本文化大觀(假稱)編纂出版。

第二、全項奉祝記念事業內。爲日本萬國博覽會以外事業施行計。設財團法人紀元二千六百年奉祝會。

第三、財團法人紀元二千六百年奉祝會。以一般寄附金。及國庫補助金各五百萬圓。計一千萬圓。直營事業。或委公共團體。或私設團體。適宜實施。

第四、闡明肇國創業之本議以資國民精神之作興。期紀元二千六百年。政府其他。實施適切之敎化施設

農產本位之新竹
將來爲新興工業州
森岡長官視察感想談

森岡總務長官。以五日間短期間。長驅視察。自阿里山巡視臺中新竹兩州下去十日。視察臺灣鑛業員棟子工場。至是合前月來巡視之高雄臺南兩州下。于西部各地之初巡。是夜八時四十分。完畢。略告歸抵臺北。據其感想談如左。此次旅行眼目。爲日月潭之電力。及錦水。員棟子瓦斯。石油等。此兩者乃臺灣現在工業之源泉。及工業化資源中最大事業。今後對新竹視察爲參考。此電力瓦斯石油。將以如何開發發展。或爲臺灣產業今後之中心問題。因而新竹州等。迄今爲農業本位。各種事業。不無劣于他州。然此後爲新興工業外。且爲臺灣工業化之先驅。以此意味。新竹州此後有曙光。阿里山意外平凡。若經八年。檜杉採伐告盡。如再八年。山麓爲二十五年伐採期。此其採盡之間。而上方之植林漸大。自無可憂也云々。

長官巡新竹
招待官民

森岡長官于十日午後三時在市公會堂。招待州下官民百五十餘名。開新任披露茶話會。略謂農產進展之新竹州。今也。燃料國策上。因出產最重要之天然瓦斯石油等。行見工業的躍進。希望今後州下官民協力一致。努力于州政之發展。以爲敍禮。對此赤堀知事。代表一同答詞三時五十分終了。由是觀察市內赤土崎海軍天然瓦斯實驗所。總督府瓦斯研究所。織維竹東。視察員錦子油田六號井及精油工場。而于其處。由內務局礦山技師。聽取說明此後八箇年頭前溪治水工事。然後引歸新竹。于午後六時四十分發列車歸北。

東港捧讀式

高雄州東港街。十一月十日。國民精神作興詔書渙發記念日。自午前九時。在東港公會堂。有谷郡守及街協。區總代。各團體長。其他官民多數參列。舉詔書捧讀式。

員林街車轎
定期檢查

員林郡下。人力車及轎。本年度秋季定期檢查。依左記日程。由武山員林郡警察課長及井手巡查部長之手施行。

▲十二日午前九時起。開於員林公園內。受檢臺數人力車二十七。轎三十五▲十三日午後一時起。於田中警察官吏派出所。受檢臺數。人力車八。轎十五▲十四日午後一時起。於溪湖警察官吏派出所。受檢臺數。人力車六。轎二十

得力克號
十四日公判
或發行傍聽券

本年八月十六日夕刻。藉口機關故障。侵入我馬公港部領海內之蘇俄汽船得力克號。客月十六日。以船舶法違反。於臺南地方法院高雄支部。判處罰金千五百圓。因檢察官之控訴。案遂移于臺南地方法院刑事合議部。定來十四日朝九時。由波多野裁判長主審。戶塚、西尾兩判官陪席。松尾檢察官干與之下。開廷公判。通譯延醫視聽特高部、外事課歐米係高橋國重氏。經已來南。該案爲一般人士所注目。屆期旁聽必多。法廷因整理上。或發旁聽券。亦未可知云。

妨害。陰爲偵探。將嚴重警束云。

屏東政戰
內臺出馬各一

高雄州第一區屏東市。至十日始有內地人飯塚實氏受山本實氏外五名之市議推薦。報名候補。本島人劉棟氏自立。一兩日中。郭一清氏外本島人有志。將推李明道氏出馬。臺灣製糖會社。亦料有一名立候補。選舉氣分濃厚云。

嘉市無競爭
內二本一

去十日大安日。內地人忽有二名立候補。即元州協山本森太郎氏。受野坂新太郎氏推薦報出。又元安平水產試驗場長須田茂次郎氏。亦受川村辯護士推薦而出。十日現在。合計三名。定員四名。尙欠一名

嘉義市陳福財氏。不立候補。態度決定。初聞陳氏將出馬。林木根氏立候補後之選舉界。遂起波紋。然或照定員。以內地人二名。本島人一名。無競爭而選舉也。

候補二名
南市內地人

臺南州下第一區臺南市州議政戰。十日間之沈默已破

新竹州青年團大會
團員六百二十一名
在小學校舉開會式

第二回新竹州下青年團大會。十、十一兩日開催。第一日之十日午前十時半。團體八十三團六百二十一名齊集後。先參拜新竹神社。下午一時。在新竹小學校講堂。舉開會式。有森田內務部長。拔井教育課長。池田市尹。美間女學校長。暨關係者多數臨席。定刻。對優良青年團交付助成金。並援與割作品獎勵金。次知事代理訓示。大石湖口青年團長答辭。一時四十分式畢。一同赴產業會館。參觀創作品展覽會。晚在新竹公園設野營場。又優良青年團助成金交付團。湖口青年團。坑子青年團。南湖青年團。創作品特賞[illegible]

臺中第三大隊營庭
擧盛大軍旗祭
有摸擬戰運動會諸餘興

臺中第三大隊第二十九回軍旗祭。去十日午前十時在大隊營庭舉行。有松岡知事。緒方法院長。各官衙長。市尹。郡守。鄉軍靑訓生。男女中等學校生徒。小公學校兒童等。一萬餘名參列。奉迎軍旗。大隊長捧讀勅語。朗讀奉答文。及奉祝文。次舉分列式。合唱國歌。一同最敬禮後。軍旗安置于奉安所。由野村大隊長發聲。三唱萬歲。十時四十分閉式。續在兵營中央。放傳書鳩。開壯烈摸擬戰。並假設飛行機撒布毒瓦斯。實演防毒演習。使觀覽者大博好評。同十一時半終了。午開祝宴。桑名第一聯隊長敍禮後。松岡州知事答辭。次三唱天皇陛下萬歲。零時半散會。下午一時。有小公學校兒童。中等學校生徒。軍隊等合同運動會。並開軍事之展覽會。終日大呈盛況。至四時許終了。

北港獸肉組合
國講發會式

北港郡獸肉營業組合。訂六個月間。在北港公學校。對組合員四十五名。開國語講習會。去九日午後八時起。由小濃警察課長。石川公學校長。其他多數來賓臨席。舉發會式。

高雄州第三四兩區
立候補者三倍
料必爲全島最激戰區

[illegible]

內臺米價續落
期米當限落四十一
蓬萊圓糯各落約二

[illegible]圓糯立會時。人氣已不軟。杉原之當限蓬萊賣出。價落至九圓九十五六錢。圓糯十二月五日限落至十圓三十二錢。蓬萊米圓糯視前場各落約二十。十一日前場開市。大阪期米當限落三十餘丁。中限約落三十丁。先限落十數丁。島米立場前稍軟。十二月十日限圓糯十圓三十六七錢。蓬萊米現米因產地不願賤賣。現米十日午後十四時許[illegible]產地筋漸肯乘時賣出。圓糯內地糯登收。且時期尙早。眼前定隨期米以爲低昂。但二期糯米上場發會後。已起約一圓。期米空賣者之買壞。告一段落潮政及田中貞。似有欲賣之勢。中旬後朝鮮米漸出米價或因此而轉機。弱氣者料圓糯或再破十圓云。

立候補者㐧
屢被破壞
蘭陽[illegible]

[illegible]

臺北市民風作興會
協議宣言及答申案
以州五大綱目爲根幹

[illegible]

臺灣土地住宅會社
發覺大規模詐欺案
社長事務員等被檢舉

臺北市北署濱田部長刑事外全刑事。去十日午前十一時許。到臺北市永樂町二丁目十二番地。臺灣土地住宅株式會社。及大明土地資源合資會社。搜査社內。押收多數賬簿書類並拘臺灣土地株式會社長林根木。同專務取締役杜財源兩名。及兩會社會計係。事務員等八名。從嚴查究中。事件內容。極附祕密。據聞兩會社。自本年八月創立。其資產及營業狀態。有許多嫌疑之處由北署內偵中。今回提有不法行爲之確實事件確證。[illegible]

一、十二年度收支豫算。

一、經費分布收入方法。

創立籌備
廿五日總會

[illegible]

嘉義
刑事會議

[illegible]

奪婦人首飾
判懲役十月
准緩刑三年

客月十二日。臺南市大正町測候所前。發生之白晝駕自轉車。奪取通行婦人金首飾案。該犯乃市內入船町二丁目。郭秋鈴。年二十一。以竊盜罪被拘繫獄。審訊後。於去九日。在臺南地方法院刑事單獨部。由平田判官承審。松山檢察官干與。求刑後。經和田律師之辯論。即日宣判懲役十月。但准予緩刑三年結案。

三井三菱會社
小艇衝突
菱丸大破沈沒

三井物產所有小汽艇新打狗丸。十三噸。船長松本多三郎氏。去十日午前十一時五十分。在基隆港第十三岸壁前。與三菱商事所有菱丸五噸。船長池田庄七氏。丁字型衝突。菱丸大破浸水。而池田船長即出速力。操縱至岸壁前該船始沈沒。現由水上署刑事係。查究其原因中云

郡部一部
編入嘉市
書類進達于州

嘉義飛行機場。設置在嘉義市及東石郡。並嘉義郡之中心點。而水道由嘉義市內。敷設至場內。而將校官舍。亦建築在市內。於是嘉義市。與聯隊之行政。有相互密接關係。是以市當局。申請東石郡太保庄埤麻腳。管事厝及嘉義郡水上庄菴口。湖子內部落。編入嘉義市。然將來市之發展地盤。係向南方連續。至前記地方。希望編入之部落。聞兩郡意見。有反對全部編入之模樣。許與飛行機場用地區域內一部編入。而嘉義市十日將編入之書類。經達於臺南州云。

大溪

詔書捧讀

大溪郡大溪街國民精神作興詔書捧讀式。月十日午前九時。在大溪公園忠魂碑前。嚴肅舉行。是日官民三百餘名列席。大師首由黃助役。述開式辭。大同揭揚國旗。合唱國歌。並對宮居遙拜。大宮郡守長登壇。捧讀國民精神作興詔書。至九時半。由郡守代理。和宇塚庶務課長發聲。三呼帝國萬歲而散。

有馬男爵

內地有馬男爵。爲土地視察。月七日來溪。在街湾京軒家寓一宿。八日上北。

辭退候補

新竹州會議員推薦候補者。大溪街加藤仁作氏。聞爲大局計。月十日辭退候補。

嘉義

作興週間

嘉義市國民精神作興週間中。十日早朝。有市內各中小公學校職員生徒。及官衙職員團體集合於公園內。參拜神社。九時於校官衙。各舉行詔書捧讀式。夜間上映活動寫眞等。

冠蓋往來

今川典賣局長。十日午前九時餘。自南來嘉。巡視嘉義專賣支局。後訪問市內關係人士。林吉一氏。十日午前九時來嘉十時赴察中。又新任新營郡守向各官衙。及關係人士處。就新任之禮。又臺南州寬警務課長。十日午前九時餘來嘉。先參拜嘉義神社。後入嘉義署。接見署員。並聽取報告管內概況。午後一時。在嘉義郡警察課。接見課員畢。梅澤警察課長。報告一般狀況。五時餘歸南。

產米座談

嘉義郡新巷庄產米改善協會。訂本十二日午後一時起。在當郡會議室。開座談會。會合者爲會長米穀移出業者。嘉義穀檢査所員等。將以議討於米種改良其他諸項。

會事

▲臺南州國防義會。主催於本十二日上午一時。延石田圭秀氏。在州警會議室。開時局講演會。演出係關於滿蘇國境踏破實驗美談云。

商況(十一日)

米況

正米市況前場

[illegible]

大阪期米前場

[illegible]

株式

東京期米前場

	寄	引	高	安
	三〇、六二	六一	六二	六〇
	二九、七六	七五	七六	七三
	二九、六六	六六	七三	六五

神戶期米前場

	寄	引	高	安
	二九、六〇	四五	六〇	四一
	二八、七〇	五七	七〇	五二
	二八、三七	三六	三七	三〇

大阪短期前場

[illegible]

大阪長期前場

[illegible]

東京短期前場

[illegible]

東京短期取引所

[illegible]

東京長期前場

[illegible]

公債

東京銀行實株

[illegible]

紐育株式

[illegible]

東京國債前場

[illegible]

爲替

外國爲替

[illegible]

神戶對外爲替

[illegible]

肥料

シカゴ小麥

[illegible]

神戶豆粕

[illegible]

砂糖

玖馬砂糖

[illegible]

紐育現物

[illegible]

倫敦砂糖

[illegible]

大阪現物

[illegible]

大阪清算

[illegible]

銀塊

外國金塊

[illegible]

絲況

大阪綿絲

[illegible]

大阪棉花

[illegible]

大阪人絹

[illegible]

橫濱生絲

[illegible]

臺灣日日新報

本日夕刊共十二頁

有斐閣　圖書目錄進呈　東京神田區神保町　振替東京三七〇番

新刊　東大名譽教授・法學博士　山崎覺次郎著　**貨幣瑣話**

貨幣に就いての凡ゆる方面に亘る問題を、平易に興味深く説かれたる本書は、貨幣の研究者は勿論、一般讀書人にとつても必讀の好伴侶として敢て本書の愛讀を勸むる所以である。

山崎覺次郎著　貨幣問題雜觀
山崎覺次郎著　若干の貨幣問題
松岡孝兒著　金問題研究
入交好脩譯　貨幣原論
田島錦治著　東洋經濟學史
本庄榮治郎著　經濟史概論
本庄榮治郎著　幕末の新政策
松好貞夫著　新田の研究
小川郷太郎著　財政學
汐見三郎著　日本財政の特殊問題
神戸正一著　獨逸金融組織論
大畑文七著　租稅國家論
楢崎敏雄著　航空經濟政策論
谷口吉彦著　貿易統制の研究
野津務著　相互保險の研究
上野道輔著　簿記理論の研究
木村和三郎著　銀行簿記論
小島昌太郎著　金融動態論
目崎憲司著　鐵鋼及び石炭業に於ける企業組織
小島精一著　本邦鐵鋼業の現在及將來
矢内原忠雄著　植民及植民政策
東郷實著　將來の植民政策
河田嗣郎著　社會政策原論
山崎覺次郎譯　大工業論
吉川秀造著　士族授産の研究
本位田祥男著　農産物の價格統制
河津暹著　農業と農業政策
河田嗣郎著　農村問題
八木芳之助著　農村産業組合の研究
大橋光雄著　小切手法
田中耕太郎著　手形法小切手法概論

新刊　和歌山高商教授　岡橋保著　**貨幣の諸問題**

貨幣とは何ぞや、といふことは經濟學上の最も困難な問題であつて、古來幾多の學者は貨幣の本質をめぐり各種の見解を展開して來つた。著者は我國に於ける新進貨幣學者として、今や本書に於て貨幣本質に關する多くの先哲の學說に對して嚴密な批判を加へつつ、自らの獨自なる貨幣理論を展開せられる。即ち貨幣の本質問題の究明を以て貨幣學上の地位を明かにし、經濟學の諸問題に對する基礎的なる示唆多き所論である。

北投タイル

改正臺北市全圖　定價金壹圓　臺灣日日新報社商事

斯界の權威　永原與義氏全卷執筆

木細工 竹細工　作り方 教へ方 の圖解指導 基本教材

本書は、主に中學校作業科に於ける、木竹加工作業に携る師の參考に唯一の指標である。本書は、又小學校、師範學校の手工科及び工業科、工業學校に於ける建築科及び工藝科、高等女學校の家政科等の木竹細工の基本的教材に資する又と無き案内書である。本書は農山村青年學校農業科を擔當する人の指導參考として適切なるものである。木竹工の基本教材として、初歩研究者に對し最も必要なるものである。

豫約募集
▼菊判上製美裝三〇〇頁内外
▼第一卷十一月三日配本濟
▼第二卷十一月三日配本濟
▼第三卷十二月十五日配本
▼申込金ナシ
▼各卷一圓五十錢　送料十四錢
◇最寄りの書店にて實物を御覽下さい。御申込みは書店又は本社直接のこと

木竹基本工作講座

内容見本進呈
全六卷　各卷定價一圓五十錢　各卷送料十四錢
第一卷・第二卷出來　年内全卷完成
(1) 木竹材料
(2) 特殊材料　木竹工具(上)
(3) 木竹工具(下)　木竹加工法(上)
(4) 木竹加工法(下)　木工加工指導法
(5) 加工裝飾法　木工加工法
(6) 竹工加工法　塗工術

東京市淀橋區戸塚町一丁目（早稻田大學北側市電大通）　電話牛込四五九四番　振替東京一八六七五番
東學社

●齒痛頭痛はガオガンに限る●

好評　シュマーレンバッハ原著　鍋島達譯　**會社金融論**
新刊　安藤春夫著　**國家經濟と公債經濟**
新刊　增地庸治郎著　我が國株式會社に於ける**株式分散と支配**
新刊　山城章著　**經營費用論**
重版　古川榮一著　**經營比較論**
重版　宗谷貞治郎著　**經營經濟學概論**
好評　S・E・トーマス原著　金原賢之助・門脇良教共譯　**產業金融論**

同文館發行　東京神田駿河臺下　振替東京一一三五番　電話神田二一一七九

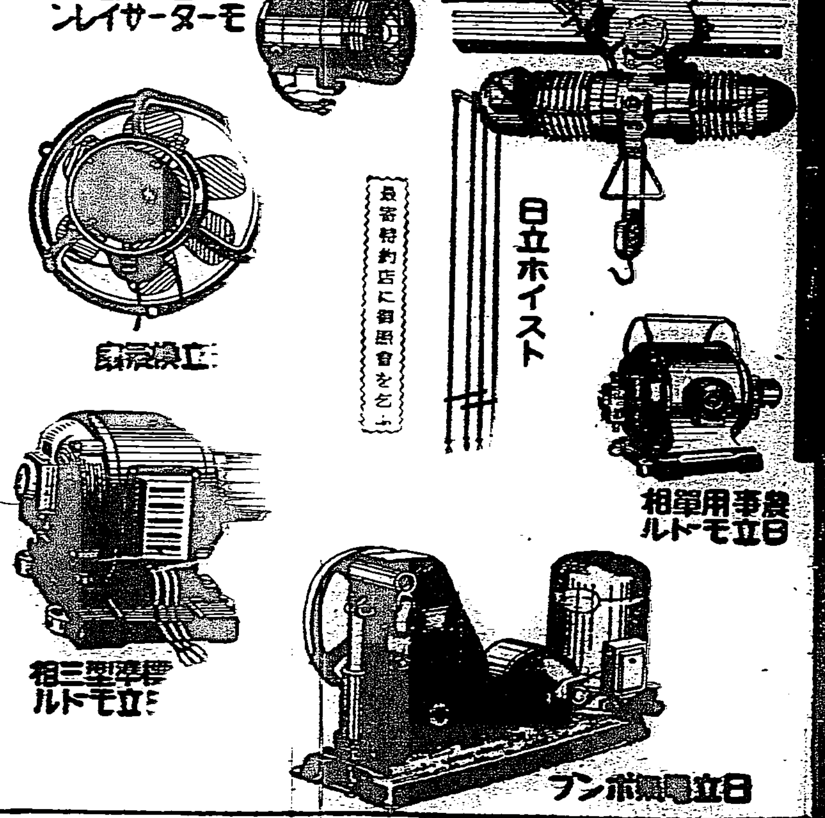

日立製作所　東京・丸之内
大阪市西區土佐堀通一ノ一　福岡市博多土居町四一　大連市紀伊町五八
名古屋市中區南大津町一ノ一〇　京城府古市町三四中央ビル　札幌市北二條西三丁目

濕布にエキホス

凡ての發熱性並に疼痛性疾患例へば流感、肺炎、肋(腹)膜炎、肺尖カタル、ロイマチス、神經痛、腰痛、肩凝、關節炎、火傷、齒痛等に應用すれば不便と手數を要せぬ用法、簡便にして一回の塗布よく長時間効力を持續す。

包裝　100瓦　250瓦　500瓦　2瓩

御注意　近時類似粗惡品多数あり御購入の際には必ず「エキホス」を御指名を希ふ

發賣元　株式會社武田長兵衛商店　株式會社鹽野義商店　製造元　二巴合名會社　大阪市東區道修町

A—18

●惡醉でいつもお苦しみになる方に… ノーシンの御用意さへあれば！●

マツダランプ　マツダ眞空管

必備品二ツ

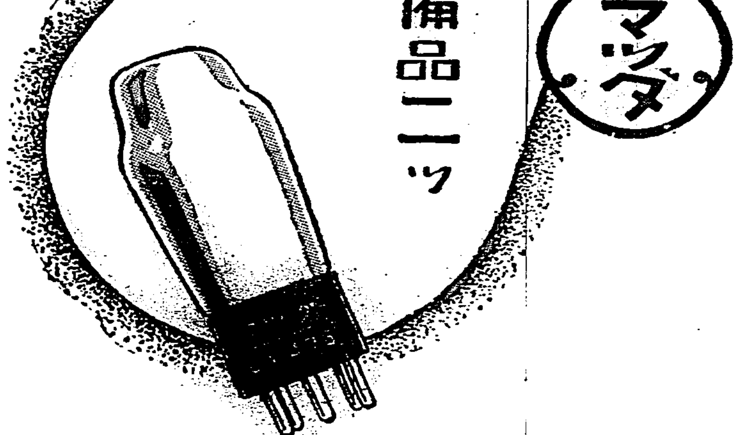

東京電氣辨理店
臺北市榮町二ノ二八　電話四二一八・二八七八
臺北市北門町一二　電話一七四七・二三八七

アテナ萬年筆

完全自吸式
インキの流出極めて快適

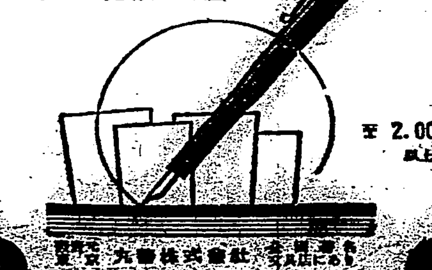

¥2.00以上
發賣元 東京 丸善株式會社　各地有名文具店にあり

ヤンマーヂーゼルエンヂン

内燃機界ノ覇王
絶對炎火紙其他準備操作不要
他機ニ比シ燃料消費量絶對僅少
一時間一馬力當リ一錢強

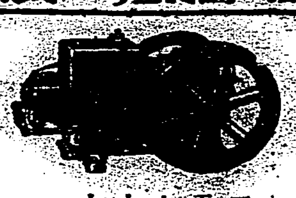
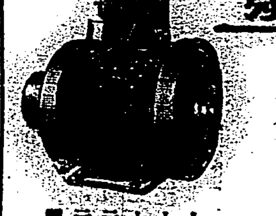

五十—六十馬力　七十五—九十馬力　百—百二十馬力
三—四馬力　五—六馬力　七—八馬力　十—十二馬力　十五—十七馬力
十一—十二馬力　十四—十六馬力　十五—十七馬力　二十—二十二馬力　二六—三十馬力　三十—四十四馬力

大量製産・在庫豊富
株式會社 山岡發動機臺北支店　臺北市表町二丁目　電話臺北三〇六〇番
本社 大阪市北區茶屋町

商業登記公告

[illegible]

[illegible]

人物の拂底してゐる日本　人間養成に餘り冷淡過ぎる

（二）今の日本の政治に於て一番缺けてゐるものは人物である。人物と言つても我々は首相級の大政治家的人物だけを指して言ふのでは無い。その職場々々で働いてゐる吾々の周圍の人々の中にも眞に人間らしい人間、人物らしい人物の容易に見出し得ないことを嘆くのである。將來如何なる仕事を成し遂げるにも人物なしでは覺束ない。人の眼に着く立派な事業の蔭には、人の眼に着くと否とに拘らず必ず有爲な隱れた人物が隱れてゐる。國家の要路から公共團體の理事、或は個人經營の各種事業の末端に至る迄この理論は絕對に間違ひない所である。

時恰も國家社會の非常時であり海外に雄飛して所謂「難局は打開」を[illegible]してゐる。眞に有爲の人材の擁護を國る。吾國日本は、今日まで奇蹟的の飛躍を遂げ世界驚異の的となつてゐる。日本商品は洪水の勢ひで外國へ押し出てゐる。而も此の飛躍や發展は悉く人材や天資が雲の如く日本に溢れてゐる爲めではなく、主として日本國民の普遍性に基づく勤勉努力そのものの賜ものに過ぎねばならぬ。實際日本國民は實によく働く。日曜も夜も無く、二六時中唯コツ〳〵として働いてゐる。こんなに勤勉な國民は世界中何處を探し廻つても絕對に見出せまい。自分で自分が可哀想になるくらゐ働く、稼ぐ。

三

にも拘らず、個人的にも國家的にも、貧乏の域から容易に脫し得ない。年が年中、貧乏の中に身を喘ぎつつ、營々として働かねば事實やつて行けない。[illegible]にスマート過ぎる日本人中には直に其の[illegible]を作り出して輸出し海外に値を叩かれて來る。その結果は恐ら共倒れとなり[illegible]らずになる。こんな[illegible]何十年となく海外で[illegible]今日に至つて何ほど悟りもせず改めもしない。又是等の現狀を目撃しながら、實業家も學者も何等の對策を講じ得ない。この勤勉な國民の勞力を統制し或は輸出する事に依つて、如何なる發明な結果が生れ出るかに考へ及ぶ者もない。唯年の科學的研究もしない。無駄を省く新方式も考究されない。唯だのんべんだらりと勞力の浪費を續けてゐるといふに過ぎない。如何に國民と人に人物が無いかを物語つて充分であらう。

四

甚だ大切な問題になつて來るのは、この人間の養成である。而も此の人間や人材は、生れ出る前からの天分が五分、後天的の教育によるものが大部五分であり、益々その養成の困難さを窺えしめる。植物や動物の品種改良の栽培又は飼育が國家的な事業として實施に行はれてゐるのだとすると、人間界に於ても優良種だけを益々進化させ其改良を多々益々進めて行くといふ事も考へられねばならぬ。[illegible]に對する考察は一體どうするのか。確かに國際ユーゼニクスの要望が、日本で之外國人の[illegible]をそてゐる程度より一步も出てゐない。

五

最先的に人間を養成すべき學校教育は、今日果して如何なる實情の下に在るであらうか。吾等は此實情について餘り[illegible]に打ちまける事を我國の名譽のために此場合は避けたいと思ふ。さりながら現在の教育方針が、智育にだけ力を注いで人間を作るに最も必要な德育方面が甚く甚に缺けてゐること、教育者その者が餘りに無氣力無自覺であることだけは何としても強調せざるを得ない。人物養成上、最も大切な中等學校等に於て、大抵の教員は生徒からニックネームをつけられ、殆ど輕蔑に等しい扱ひを受けつつ、而も生徒等から排斥やストライキを受ける樣な事の無いことのみを只管念じつつ小さくなつて教鞭を執つてゐる。これで本當の教育が出來るか否かは論ずる迄もない。吾等は結論に於て端的に言ふ、今の日本に一番必要なのは人物であり乍ら、この養成に一番無關心であるのも亦日本であると。何とかして貰ひたいと思ふ。

來年度豫算總額二十八億圓程度
大藏省當局の意向

【東京十一日發】來年度豫算案編成に就いては大藏省に於て嚴密な査定を行ひつつあつたが十日漸く各省豫算要求額に基き大體の査定を終了したので更に計數の整理を行ひ來る十四日から正式に豫算省議を開き取急ぎ來年度豫算に關する大藏原案を作成して二十日には第一回豫算閣議を開くまでに漕ぎつけるべく努力中であるが廣田首相以下政府首腦部の意向では國防充實に關しては現下の國際情勢から判斷し相當巨額の增加も已むを得ない、國防以外の重要國策も或る程度までは具體化して國民生活の安定を計る必要があるので國防費と國策遂行に要する經費及びこれに賄ふ財政の調整を如何に合理的ならしめるかにつき政府首腦部の苦心がある爲これに關しては廣田首相を中心に馬場藏相、寺內陸相、永野海相の四相會議を開き豫算編成の圓滿な進行を圖る爲め事前工作を爲す事になつてゐる。而して大藏當局の意向では來年度豫算總額は大體二十八億圓程度に切詰めんとするらしく一方これを賄ふ歲入方面は增稅並に特別會計繰入、自然增收等を見込んでも二十億圓程度に過ぎないので其の不足額は公債金を以て補塡する事となるから結局赤字公債は前年度より一億圓內外の增額が必要と見られてゐる

日濠會商を再開
我が新提案の內容

【東京十一日發】十月初め以來停頓狀態にあつた日濠會商は其後濠洲側が交涉促進の立場から讓步的態度に出で誠意を示して來たので日本としては原料國策に基づき新たなる立場に於て會商を再開することとなり、外務、商工兩關係者間に於いて種々我が新提案に就き協議の結果意見纏まり、外務省では十日在シドニー村井總領事宛訓電を發した、斯くて村井總領事は十一日キャンベラに向け出發しガレット通商條約相との間に交涉を開始することとなつた、右新提案の內容は大體左の如く織物と羊毛のバーター制を基準とせるものと見らる

一、日本織物の輸出數量は出來るだけ昨年の實績一億五千萬碼を維持すること
二、羊毛輸入數量は四十萬俵に制限すること
三、關稅引下げ、特別輸入許可制の撤廢
四、最惠國待遇の獲得

斯くて會商はこの案を基礎として軌道に乘るだらうと好望視されてゐる

濠毛相場奔騰す

【東京十一日發】日濠會商は漸く好轉し新協定締結の氣運にありと傳へられるが、これを見越し英、佛、獨、白等の濠毛買付は最近著しく積極化しこの爲め濠毛相場は一、兩月來標準物（六四より七〇番手）三十四、五ペンス臺に奔騰するに至つた、卽ち前週の二十九ペンス臺に比すれば五分乃至七分五厘方の昂騰となる譯であり未だ出廻り高も每日一萬二千俵內外あるが取引き成立は九十パーセント乃至九十六パーセントの高率を示してゐる

朝香宮別當は森田中將

【東京十一日發】朝香宮別當故東乙彥中將の後任は宮內省で嚴選中であつたが前由良要塞司令官で本年三月豫備役となつた森田宣中將に決定十一日左の如く發令された

正四位勳二等功五級　森田宣
任別當（一等）
命朝香宮附

上田宏堂

平和への闘爭はソ外交の第一義
レーニン章を授與されたリトビノフ氏が闡明

【モスクワ十日發同盟】ソヴエット中央執行委員會幹部會は十日外務人民委員リトビノフ氏に對しレーニン勳章を授與した、席上リトビノフ氏はソヴエット政府の外交政策を闡明し左の如く述べた

ソヴエット外交の第一義は平和への闘爭にある、然も全人類は平和を欣求して止まない、ソヴエット外交の基調は恒久不變である、ソヴエット政府は普遍的軍備撤廢を機會ある每に反復主張してゐるがソビエット聯邦の軍備、軍需工業、戰爭能力が充實し如何なる假想敵國乃至假想敵國の聯合にも決して遜色ないことは周知の事實である、ソヴエット政府は武力抗爭を目標として武裝してゐるのではないソヴエット政府と戰爭して然も簡單に勝てるとの誤解に他國が惑溺されるのを阻止する爲である、隣邦各國間における不可侵條約、侵略國に對する集團的抗爭を期する局地的協約、侵略國の定義に關する國際協定並に國際聯盟規約を基礎として國際協調を強化すること、以上は普遍的軍備撤廢案が拒否された後ソヴエット政府が提言した平和機構案であり恒久平和の保障に必要缺くことが出來ぬと確信する所である

と述べ更に聯盟の無力を攻擊し最後に歐洲に於けるファッショブロックの結成に一矢を酬いて曰く

各國政府は集團的安全保障の組織、局地協定の締結等外交上の共同動作をすら回避した、然るに侵略國は庭內にも却つて相互間にブロックを結成して各國政府の依賴に倒いた、侵略諸國は何とかして歐洲とソヴエット聯邦を隔離しようと全力を傾倒してゐる、ソヴエット政府はこれらの策動に煩はされず平和への闘爭を續けやう、余も亦ボルシエヴイキ的手法に依りこの大業を遂行する決心である

蒙古人民共和國とソ聯が共同防衛
細目の協定成立す

【ベルリン十日發同盟】蒙古人民共和國首相兼外相アモール氏一行は去る十月二十八日モスクワに乘込んで以來、ソ聯政府首腦部と連日重要會議を遂げてゐるがリガ來電に依ればアモール首相とソ聯國防人民委員ヴォロシロフ將軍參謀長イエゴロフ將軍との間に共同防衛協定が成立したと言はる、協定內容と言はれる所は次の如くである

一、蒙古人民共和國軍特に機械化部隊を強化しソ聯將校の指導で改革を徹底する
一、チタに蒙古軍將校養成のため士官學校を創設しチタと蒙古政府ウランバトールの間に軍用道路を建設す
一、蒙古との共同作戰根據地としてチタの軍事設備を充實する

ソ聯極東派遣軍司令ブリュッヘル將軍は日ソ兩國國境の緊急地帶は黑龍江沿岸である旨を主張し兵力の分割に強硬反對したがイエゴロフ將軍は日本軍の中部亞細亞進出を阻止するには蒙古の軍備強化の必要なるを力說しこれが勝を制したのであると

南方調査機關として帝國隨一を誇る
調査課育ての親　原口氏の退官述懷

總督府の異色ある人材として大正七年以降十八年間に亘り南支南洋調査に精進してその基礎を確立し總督府調査課の育ての親とも云ふ可き原口統計官は夕刊既報の如く十一日付で退官の發令があり二十三日又は二十五日の便船で離臺する。同氏は退官にあたり今後生活十八年を追懷して語る、今後は東京市澁谷區代々木初臺町四六七（電四四一三）に在住する由

私が臺灣へ參つたのは、大正七年歐洲戰爭中最も景氣のよい時で當時對南貿易の發展に伴ひ、事業家がゴムに、椰子に、或は蘭山にドシ〳〵投資して居つた其頃長官であつた下村宏サンは南洋で仕事すると言つても、日本人は歐米人華僑に比し三百年も遲れてゐる。彼等に拮抗するには盲目滅法ではいけない、有望なる事業、見込ある地點を調査して之を適當に指導しなければいけないといふので總督に調査課を作られ私に其の仕事をやつて見ろといふ事であつた

◇　◇

私としては歐洲亞米利加に久しく留學し彼地の事情は一通り弁へてゐたし、濠洲、支那、印度、南洋等吾國の西の方を取卷いてゐる國の事情を究めて行く行くはパブリシストとして起ちたいといふ希望を持つてゐたので、欣然お招きに應じて渡臺したのであつた。當時は總督府の各局勃たる英氣に輝き事務官等にも今日と違つて鈴木信太郞、加福豐治、梅谷光貞、水越幸一、阿部滂、川淵洽馬、鎌田正威、白勢黎吉、吉岡荒造、東鄕實等の傑物が揃つてゐたので小生は喧嘩もしたが氣持良く仕事させて貰つた、總督府の南支南洋調査の基礎は大體に於て其頃出來上つたといふも過言でない

◇　◇

所が戰後財界に反動起り、南方事業に對しても事業家の方に於て氣乘薄となり、且つ民政黨方面のイデオロギーなども作用して事務官連が一般に上の方の眼の色をのみ見て仕事するやうになつてから吾々の仕事が非常に仕難くなつた。と言つて仕事の手を休める譯には行かないから、怒鳴り飛ばしながら之を繼續して來た。而して今日に於ては帝國隨一の南方調査機關、資料館としてその存在を誇り得るに至り一昨年伏見軍令部總長宮殿下御渡臺へ御成りの際特に私の仕事に對し御聖問を賜はりましたことを無上の光榮と存じ其時を機會に辭めて歸りたいと考へた位である

◇　◇

歸つてから何をするか、此頃は青年將校などいふ言葉が流行し青年でなければ夜も日も明けないやうに考へてゐるものがあるが私は子供に子供の世界大人には大人の世界、吾々には吾々でなければ出來ないサービスの世界があらうと思ふ。僕は僕にふさはしい仕事を求めて晩年を送りたいと思つてゐる

第二回米收豫想
青森ほか十五府縣分

【東京十一日發】農林省發表、內地米作第二回收穫豫想第二次公表青森外十五地方分左の如し（單位千石）

	第二回豫想	比前回	比前年實收
青森	一、一五〇	增三	增八三
山形	二、二二二	增一三	增[illegible]
千葉	二、二一四	減二	增二八
東京	一四七	減五	增四
富山	一、六七九	減三六	增七六
福井	一、〇二一	減二〇	減二三
山梨	四四四	減一七	增一〇九
岐阜	一、三五六	減四六	增二〇
靜岡	一、三五五	減二五	增七
岡山	一、九六七	減五二	增八
德島	六一一	減五三	增三三
高知	七七七	減二	增二〇二
大分	一、三五五	減九	增一八
奈良	七七二	減一五	增五五
和歌山	六六四	減二二	增一七
宮崎	一、〇四一	減四	增一一八
計	一八、〇八六	減三五二	增二、三三六

前回發表との合計は三千九百三十六萬八千九百五十石にして第一回豫想に比し六十九萬七千二百八十石減、前年實收に比し五百二萬三百四十石增、前五ケ年平均實收に比すれば三百九十九萬七千七百四十石の增加を示せり

甘、青、寧三省は外人の旅行禁止
國府、西北の防備強化

【上海十一日發同盟】西北の防備強化と內部の結束に最近特に力を入れてゐる國民政府は共匪討伐を籍口し甘肅、寧夏、青海の三省に對する外國人の旅行を禁止する事となつた模樣である

【上海十一日發本社特派員發】南京政府は十一日夜在支外國大、公使館に對し甘肅、寧夏、青海三省は目下剿匪軍事進行中で共產派が潛入頻に擾亂工作を企てをり外人の旅行は危險を免れぬとの理由で當分同地方への外人旅行者に對する護照發給を停止し護照を所持しない外人旅行者に對しては保護の責任を負はずと通告した

樞密院定例本會議

【東京十一日發】樞密院定例本會議は十一日午前十時開會平沼、荒井正、副議長以下各顧問官出席、有田外相より日支交涉の顚末を聽取した

獨露間の航空連絡　新協定成立す

【ベルリン十一日發本社特電】十一日獨露間に航空連絡の新協定成立した

大亞細亞協會東京の總會
海外からも參加し

[illegible]大亞細亞協會では、來る十[illegible]丸の內東京會館に於て總會を開き、役員改選、會員推薦（從來の[illegible]）並に事業方針の確立[illegible]總會には海外姉妹團體代表、アジア諸國の大公使、日本在住アジア民族の代表的人物等が集るほか、關係各官廳民間有力團體の代表者等も集合[illegible]十七日には一大演說會を開き[illegible]に努める[illegible]

八割增稅の裏に遠謀深慮の政策
想像されぬで[illegible]

[illegible]一九三一年度[illegible]二年にはモーター車稅、財產稅の兩稅を新に設け、一九三四年にはクーポン稅、土人護謨輸出稅の二稅を新設し、一九三五年には給料稅を[illegible]一九三六年から[illegible]に給料稅の如きは[illegible]から搾り取る張稅で[illegible]の子女婚[illegible]の責任には[illegible]申告を[illegible]料を徵收[illegible]

三一年	[illegible]	[illegible]
三四年	[illegible]	一〇一、二〇五
三五年	[illegible]	一〇七、[illegible]

右の表が示す如き昨年度に於ける輸出超過は一億七千萬盾となつて居り、一九三二年以來の財政難によつて來るところが首肯されるわけで、その翌三三年から三五年までに設けられた新稅たる給料稅、財產稅、クーポン稅、モーター車稅、土人ゴム輸出稅、護謨[illegible]稅から得る收入總額[illegible]

生活程度の高い日本人が從事しかも技術も經驗もなくして南方進出を誰すことの如何に無謀であるかを知る可きである。[illegible]も勞働需要の減退に[illegible]する傾向を示[illegible]

士人	一一、六七一
亞細亞人	一、二〇五
台計	一六、七〇五

[illegible]增加する一方にあ[illegible]

一九三二年	[illegible]
一九三三年	[illegible]
一九三四年	一、三六〇〇〇盾

—◇—

これを要するに、蘭印の不況は本年に入つてそのドン底に落ち佛國西の平價切下げによる金ブロックの崩壞に次ぐ本年九月二十七日決行された和蘭の金離脫が契機として蘭印の景氣はそれ以前のデフレから一躍二割強のインフレに轉換し、盾價の對外下落による蘭印生產物の海外市場に於ける飛躍は今後見るべきものがあ[illegible]

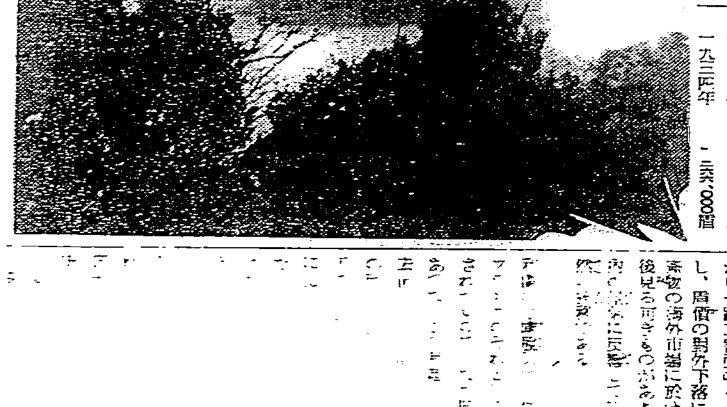

立候補者政見を聽く

[illegible]

立候補者

十一日午後四時までの立候補者は左の通り

△臺中州
一區　彰化市字北門外三二八　[illegible]

△臺南州
推薦　佐藤[illegible]
一區　嘉義市本町三ノ八三　商業　越智寅一

△高雄州
一區　屏東市屏東八七三　推薦　某製糖社員　清水政治
二區　屏東市屏東一八三　信託會社專務理事　李明道

人

馬公要港部參謀　【東京十日發】海軍辭令　足柄運用長兼分隊長　海軍少佐　肥後[illegible]　補馬公要港部參謀

▲二宮孝太郎氏（總督府技師）砂糖消費稅改正打合せ用務を帶び十二日ダグラスにて上京
▲江崎眞一氏（大阪グリコ株式會社副社長）此程來北（鐵道ホテル）十三日頃花蓮港臺東方面へ
▲松本大輔氏　十一日內地へ
▲高橋鹿四郞氏（日糖支社營業課長）十二日歸社

行旅死亡人公告

本籍住所氏名不詳推定年齡四十五、六年本島人男[illegible]十一月六日[illegible]町クルベ[illegible]海岸ニテ發見セルモ引取人ナキ[illegible]ノ者ハ[illegible]ニ申出ラレタシ
昭和十一年十一月　基隆市役所

祝入營旗及
絹房金玉箱入
一組金壹圓五拾錢
臺北市榮町二
水野商會
電話[illegible]

外科　基隆市義重町[illegible]　醫學博士　河田直吉　電話六十八番

外科　性病科　レントゲン科　專門　基隆市日新町　院長[illegible]　梅野醫院

外科　肛門病科（入院隨意）　本町三丁目　菅沼醫院

內科　皮膚科　性病科（入院隨意）　台北市京町　醫學博士　千本醫院

小兒科（入院隨意）　京町二丁目　關屋醫院

皮膚科　花柳病科　泌尿器科（入院隨意）　台北市表町　[illegible]醫院

耳鼻咽喉科　榮町二ノ八　天野醫院

內科（入院室完備）　台北市京町二丁目　電話二九九八　秋山內科

產婦人科（病室完備）　大和町二ノ二（南警察署）　醫學博士　福田醫院

小兒科　榮町二丁目八　松山醫院

耳鼻咽喉科（病室完備）　台北京町眞日通り　藏田醫院

小兒科（入院隨意）　表町一丁目三　武藤醫院

產婦人科（入院隨意）　京町三丁目　鶴田醫院

眼科（入院隨意）　台北市表町二ノ八　塚原眼科醫院

外科　肛門病科　X光線科（病室完備）　台北市本町三丁目　醫學博士　菅野醫院

外科　皮膚科　泌尿器科　X光線科　本町　一番ヶ瀨醫院

重要視さるべき 甘蔗作と灌漑問題
今年は特に雨量少なく 嘉南大圳の利用策如何
月糖取締役 月岡一郎氏談

月糖取締役月岡一郎氏は臺灣を去つてから滿六年振りに來臺して同社の各工場並に農園を巡視し序に嘉南大圳其他の實際を巡視し…本年の氣候と甘蔗の作況並に灌漑の重要性、嘉南大圳と米蔗作との關係、糖業の將來…等に就き次の如く語つた…七年前に比し臺灣の農業は著しく進歩してゐること…日糖の事業が共榮を中心として隆盛し

且つ經營合理化の實を擧げつつあることを親しく認識すると共に

水利 の便が好くなりそれが甘蔗作よりも米作の發展をヨリ多く助長したこと、而も米價高の爲めに甘蔗作が絶えず刺戟を受け往年早植一點張りであつた蔗作方針に再檢討を加へなければならなくなつた等變遷の跡を眺め洵に感慨深いものがある、嘉南大圳の通水區域における輪作關係は年を經ると共に段々好くなつて來たとは聞いてゐるが、三年間に米作、蔗作、雜作各一作づつとしては

米作 に蔗作が對抗出來ないので甘蔗の早植を普通作に改め三年間に米作一回、甘蔗の晩植、株出し各一回として甘蔗作に要する小作料を引下げ早植一回分に比し收穫を多く擧げ且つ生産費を低下させようとする試みも成程合理的のやうに考へられる、栽培期間を短縮して經濟的にも引合ふ新品種の育成なり栽培方法なりが成功すれば綺麗に結構だと思ふ、本年の天候は暴風雨が一回もなかつた代りに八月以來雨量不足、旱魃氣味にて甘蔗の伸びが足らぬやうである何しろ本年の

雨量 は最近までに一千ミリに過ぎない、年平均千七、八百耗が必要であるといふのに斯る狀態では灌漑を以て補ふより外はない、先進地農園布哇は雨量が少いので人工灌漑の設備に巨費を投じ甘蔗一作に要する灌漑費が肥料代の二倍に上るといふ有樣である、灌漑水は三百吋、即ち二千五百ミリの水を蔗作に使つてゐる、蔗畑は布哇ほど年中多くなく又平均雨量も

布哇 の三倍以上あるから布哇ほど灌漑水を要しないが、嘉南大圳の通水區域に於て米作には高さ四尺の水が給せらるるに對し甘蔗は僅かに九寸である、本年の雨量に灌漑水を加へて一千二百ミリ位の程度であり、雨量の分布が平均的でなければ甘蔗の伸びが足らぬのも當然だと考へる、嘉南大圳は大正元年頃甘蔗作の爲めにといふ要望から發祥したものと聞いてゐたが其後の實績は世人周知の如くで、甘蔗作の爲め如何に給水不足であるといふことは本年の如き雨量不足の年に於て殊に痛切に感ぜらるるところである、先進國布哇

爪哇 等で一町當り二十萬斤から多いところで四十萬斤の實收を得てゐるのに對し臺灣の甲當十一、二萬斤はまだまだの感が深い、甘蔗作には排水も必要であるが、灌漑も大いに必要である、灌漑と排水と併せ行はれて始めて完全な生育を遂ぐるものだと云はなければならぬ（未完）

十一米穀年度 島内需給實績
消費高四百六十三萬餘石 年度初現在高六十八萬石

【殖産局米穀課發表】昭和十一米穀年度の需給實績及び十一年十一月一日（十二米穀年度初）に於ける殘存米高は左の如くである

需給實績

一、供給

十年十一月一日殘存高	五七一、二五六石
十年二期作收穫高	四、七九三、九九九
十一年一期作收穫高	四、七三八、五二一
輸移入高	六八九〇
計	一〇、一一〇、六一八

二、需要

輸移出高 内地へ	四、六七二、四八六石
同 朝鮮へ	二五、一二八
同 外國へ	一五
計	四、六九七、六二一
十一年十一月一日殘存高	六八〇、六六五
計	五、四〇七、三〇六
差引島内消費高	四、六〇三、三一二
再計	一〇、一一〇、六一八

參考　昭和十一米穀年度人口 五、三〇八、四三八人
同　一人當消費高 〇、八七三石

現在殘存米調（十一月一日現在）

種別	蓬萊米	在來米	糯米	其他共計
農家貯藏米	[illegible]	[illegible]	二、一〇〇石	[illegible]
移出商在米	[illegible]	[illegible]	[illegible]	[illegible]
精米業者在米	[illegible]	[illegible]	[illegible]	[illegible]
米商人手持米	[illegible]	[illegible]	[illegible]	[illegible]
官署手持米	[illegible]	[illegible]	[illegible]	[illegible]
生産者其の他手持米	[illegible]	[illegible]	[illegible]	[illegible]
計	[illegible]	[illegible]	[illegible]	六八〇、六六五

て四十五萬七千百七十五擔、價額にて二百二十九萬九千八百十八圓即ち數量價額共に半減して居り移入は十月中の移入高頓に減退した結果十月までの移入累計數量四萬七千七百八十四擔、この價額九十七萬七千百三十二圓にして前年同期の五萬四千八百三十八擔、價額百六萬一千七百四圓に比べて數量にて七千五十四擔、價額にて八萬四千五百七十二圓を共に激減してゐる

十月中の 砂糖貿易
移出累計千二百八十二萬… 内地からの逆移入減る

十月中の臺灣砂糖貿易を總督府稅務局で調べたところに依れば次の如く前年同月に比し移出は數量に於て僅かながら增加して價額に於て減退し、輸出は引續き數量、價額共に減少し、移入は九月を除いて逆移入は段落を告げて數量價額共に減退を示してゐる

（表）本年十月　前年十月　移出 數量・價額　輸出 數量・價額　移入 數量・價額 [illegible]

移出は數量一千二百八十一萬七十七擔、價額一億四千六百九萬一千八百四圓にして、前年同期累計移出數量一千二百二十四萬六千二百二十六擔、價額一億五百四十七萬八千四百四十六圓に比較して數量に於て五十萬八千三百四十九擔を減少し乍ら價額に於て一千三百五十八圓を增加し…輸出に本年累計數量三十八萬五千四百八十六擔、價額二百五十七萬七千三十圓を示し前年の六十四萬二千六百六十一擔…一千八百四十八圓に比べて數量にて…

南靖擴張と 貯水池
大倉土木の手で 調査設計

明治製糖南靖工場は既報の如く能力一千噸を二千噸に擴張することになり明春三月頃より擴張工事に着手する豫定であるが、採取區域内の蔗園に灌漑する爲め八掌溪の上流に約一億三、四千萬立方尺の水を貯へ得る一大貯水池を設ける計劃を樹て之が調査と設計を大倉土木會社に依囑したので同社では本社技師上林壽司氏を派し去る七月以來專ら調査中であつたが、最近に至り略ぼ一段落を告げ貯水池の設計も近く愈々出來上ることになつてゐる、右上林技師は嘗て日月潭第一發電工事の際同工事の監督に從事した人であるが、明糖の貯水池築造が大倉土木に指名となるか何うかは未定である

内地産米 第二回豫想
第二次公表

【東京十一日發】農林省發表によれば…

朝鮮米の 第二回豫想
第一回に比して 廿五萬石の增收

【京城十一日發】朝鮮總督府農林局發表、朝鮮に於ける今年度稻作第二回收穫豫想高は本日左の如く發表された

二千二十九萬九千十二石でこれを第一回豫想の千九百九十四萬二千五百四十三石に比すれば二十五萬六千八百四十九石（一分三厘）の增加でありこれを前年度の實收高に比すれば二百三十一萬…

昭和十一年度内地産米收穫（十月末）第二回豫想第二次發表によれば青森縣外十五府縣千八百九十五萬八千三百二十石にして之を第…

一期米檢査標準査定會

本年第二期の蓬萊玄米（各州）丸糯玄米（高雄、臺南）及び蓬萊白米（各州）の檢査標準米査定會は左の如く關係者參集の上開催される

臺南…十九日午前九時米檢臺南支所に於て
高雄…二十一日午前九時高雄米檢支所にて
臺中…二十七日午前九時臺中支所に於て
新竹…二十五日午前九時新竹支所にて
臺北…十二月一日午前九時基隆支所に於て

一回に比すれば三十二萬二千三十石の減少である

預金部帳尻

【東京發電通】大藏省發表、十一月二十一日現在預金部狀況は貸借共帳尻計四十六億四千八百二十五萬九千圓で中旬より二千七百九十七萬五千圓を增加してゐる

銀建値は 再度の引上げ
一キロ五十五圓四十錢

【東京十一日發】今朝入電のロンドン銀塊が又復一ペンス十六分の一方の狂騰を演じ遂に今年一月の高値を突破して、新高値を示現したので水曜會の銀建値も一キロに付き二圓五十六錢七厘方と再度の大幅引上げを爲し五十五圓三十九錢九厘と改訂した市中相場はこれに連れて夫々引上げた

△…………△

思はぬ利益を得た店も相當あるらしい

さうかと思ふと通知の遲延とでも云はうか、迂濶にも十一日の朝相當時間になるまで値上げを知らず起抜けに殺到した客にしこたま賣占められ、けげんな顏した後へ値上げを知り地駄太踏んだといふ悲喜劇もある、又商慶業屋など…註文したが商品が遅れ十一日朝に受取つたため、この場合の値段はどうなるか、或は十一日朝卸らずに買つたとしても舊定價で賣つた店は警察法違反とならぬかなど色んなトピックを生んで役所も、店も、愛煙家も共々にまごつかされた抜打ちであつた

抜打ちの 煙草値上
臺灣は平均 一割強に當る
『赤』の一割六分を始め一齊に 局の增收は約二百萬圓

十一日から實施された煙草の値上げにつきその率を見れば敷島（一割一分）朝日（一割三分）カメリア（一割）エアシップ（二割九分）テエリー（二割）等の内地品に比し島産では殘分値上の率が緩和されレッドジヤスミン（一割六分）第二ジヤスミン（一割三分）曙（一割）ダイトン（一割四分）ノーコー（一割）ツギタカ（一割九分）七星、ヘロン、ラガサン及び前記以外の製品は何れも値上げせず、再製きざみは一割強の値上げとなつてゐる、之によつて專賣局が見込んでゐる增收額は約二百萬圓（一割見當）で本年度は値上げ直後のことではあり大した增收は期待出來ないが、常態に復した來年度には二百萬圓餘の增收により煙草の總賣上げは結局二千二百萬圓に上るであらうと豫想してゐる

値上餘聞
役所も、店も、人も 大間誤つき
―その日の悲喜劇

煙草の値上げは豫ねて覺悟の前ではあつたが十一日から突如實施されたのには隨分面喰つた向もあるらしい、値上げの電報通知が大藏省專賣局から臺灣專賣局に這入つたのが十日午後六時半頃…

下級專賣局では活動したものの何しろ大急ぎで一件書類を這入げてから專賣局長、販賣課長などの承認を貰ひそれから財務局長…總督の決裁を得るに…

本年の製糖開始 トップは溪州（鹽糖）
昨年よりも五日早

…製糖開始は消費稅改正の實施を見越し昨年よりも幾分早目に行はれる豫想であることは既報の如くであるが果して全島各工場に魁けて第一着手に開始作業を開始したのは鹽水港製糖の溪州工場で同工場の本期の開始豫定に先立つこと五日昨年の十一月…に本期の作業を開始した…

日糖工場の始業
愈々十三日から開始 産糖三百八十四萬擔

大日本製糖臺灣支社の製糖開始期は次の如く決定し虎尾第一と龍巖の兩工場は明十三日より、北港製糖所は十四日より壓搾を開始し殘りは十二月二十五日の彰化製糖所となつてゐる

虎尾第一	十二月十三日
同 第二	十二月十三日
龍巖	十二月十三日
北港	十二月十四日
[illegible]	[illegible]
彰化	十二月二十五日

尚本期の甘蔗は暴風雨がなかつたので蔗苗に成長せるも八月以來の旱魃で幾らか發熱を早めたのと數日來溫度頓に下降したので步留は前年同期に比し良好の見込であり原料買收は第一回豫想に比し幾分減少する代りに步留で補ひ結局產糖高は三百八十四萬擔見込み即ち第一回豫想と大差なき見込である

臺中米價（十一日）

[illegible]

臺中農會 肥料購買入札
豆粕は不調

【臺中電話】臺中州農會の十一年度第二回肥料共同購買入札は十一日午前十一時より農會事務所にて實施參加者十五名であつたが結果左の如し

大豆粕二九九、二三三枚は不調、硫安（百斤入）三二、四七二袋は一圓七六錢五厘で日蒲商事會社へ、硫安カリ（十貫入）七一二袋は五圓三九錢で三菱へ、硫燐安（十貫入）二、三〇六袋は四圓六三錢で三菱へ、燐安肥料（十貫入）七〇三袋は四圓八一錢で臺灣商

神戸蓬萊米況

【神戸十一日發本社特電】保合好調で一步前進十二月十二圓八十一回に乘せたが、十一日は收穫豫想發見込みから定期五十丁押となつたので自然丸糯も十圓八十五錢と押した、見送裡に商談は少く蓬萊も同樣二十丁方低落してゐるが目先は暗澹としてゐる

商況（十一日）

臺米現物相場（島内米肥）

基隆在庫米

高雄在庫米

正米市況後場

島内肥料相場

大阪期米後場

東京期米後場

神戸期米後場

各地正米

大阪 五十一、二錢　東京 七十六、七錢
神戸 四十五、七錢
大阪 中の島一、二十錢安、道頓堀十錢安
東京 神田川二、三十錢安、深川一、二十錢安

堂島米況前場

【大阪十一日發】第二回内地米收穫豫想第一次發表の稍々弱氣的に昨日上過ぎの反動も加味し當限三十九圓十錢、中限二十一圓…

堂島米況後場

【大阪十一日發】前場軟弱の氣先後場は薄商ひ朝鮮筋、…

堂島雜觀

【東京十一日發】米第二回豫想第一次發表數から全國の收穫高を推算すると六千六百六十九萬石、第一回に比し百十萬石減となるから強氣の二百萬石減期待より稍々弱氣的に小弛みしも既に織込濟みと保合ふものと見る

株式

大阪短期後場

大阪長期後場

東京短期後場

東京長期後場

東京株況前場

【東京十一日發】長期は日支問題始め國内情勢も向見透難にあるため引續き警戒人氣濃厚で低迷情態に推移し新株は新鐘の八十錢高を除き他は冴えず、人絹株も一、二十錢の區々、砂糖株は帝糖の獨り一圓十錢高…

東京株況後場

東京株式短期日歩

北濱雜觀

【大阪十一日發】…

絲況

大阪綿絲　大阪棉花　大阪人絹　横濱生絲

砂糖

大阪洋糖

豆粕

大連特產前場

【大連十一日發】大豆現物に輸出筋手當の買物が出てゐるのと裏…

大連特產出來高

神戸豆粕

神戸硫安相場

蘭印政府 輸出稅

[illegible]

一組金壹圓五拾錢　絹房金玉箱入　臺北市榮町二　水野商會

外科 醫學博士 河… 電話六十八番

不金…金物商百圓…東亞商工材社

日光印ペン…東洋精鋼會社

一回効散 歯痛と頭痛に 神經痛にも… 本舗 東京・大阪

給費速記生 …速記局

雑株専業 中島實株商店

債券で金を儲ける 日本債券信報社

陽畫感光紙 ダイアアド 王星タイアアド紙

タイガー計算器 計算事務に驚異的機能を持つ國産計算器 簡單な操作で正確な答を迅速に明示 價格も廉にして器械堅牢正價160圓以上 タイガー計算器株式會社臺灣總代理店 江口商會